AGILIDAD EN LA GIMNASIA ESCOLAR con Manaco

PRESENCIA

MATUTINO FUNDADO EL 28 DE MARZO DE 1952
AÑO XXIV- Nº 6.042- LA PAZ, BOLIVIA, LUNES 31 DE MARZO DE 1975- 8 PAGINAS- $b. 2.00

PARA LA ESCUELA Manaco DURA MAS

os millones de refugiados

Norvietnamitas conquistan Da Nang y otras ciudades

Pueblo y ejército survietnamitas, desmoralizados, piden renuncia del Presidente Nguyen Van Thieu

- REFUGIADOS.-- Vietnam del Sur, 30 (AP).-- Unos cien refugiados provenientes de Nha Trang son transportados en una avión, para ser desembarcados en Saigón. El gobierno de Vietnam del Sur solicitó la cooperación de las Naciones Unidas para socorrer a los miles de refugiados que se encuentran en Da Nang y otras poblaciones. (Radiofoto AP)

SAIGON, 30 (AP).-- Da
, la segunda ciudad de Vie-
del Sur, y otros baluartes
os en el norte del país
on hoy ante una poderosa
siva norvietnamita que
ó rumbo al sur hacia Qui
y dejó detrás una estela de
ucción, pánico y unos dos
nes de refugiados.

Vietcong amenazaba con
ear el puente aéreo nor-
ericano de refugiados de
Nang, y de nuevo se le-
aron voces que piden la
ncia del presidente Nguyen
Thieu, mientras algunos
os de oposición vaticinan
la propia Saigón caerá si
u sigue en el poder.

s fuerzas desmoralizadas
gobierno ofrecieron poca
stencia a medida que los
ietnamitas avanzaron 280
metros desde Da Pang a Qui
n, donde se informó de
.

ncionarios de los Estados
os dijeron que todos los
eamericanos habían sido
uados de Qui Nhom, ciudad
aaria que es la tercera de
am, con más de 200.000 ha-
tes. Al igual que Da Nang,
una vez importante base
eamericana.

se a los informes de
ales militares de Saigón de
Da Nang había caído,
onarios del Departamento
Defensa en Washington di-
n que no tenían aun con-
ación de que la ciudad se
ese perdido, y su última
rmación era que se seguía
ando allí.

s Estados Unidos no tienen
epresentantes oficiales u
vadores en Da Nang.

radio de Hanoi dijo que
bros soldados sur-
amitas en Da Nang se amo-
ron y que el pueblo se volcó a
calles para recibir al Vie-
g.

s barcos de carga nor-
ericanos por lo menos, sin
argo, lograron entrar en
to a fin de continuar la
uación de los refugiados.

corresponsal de The
ociated Press Peter O'
ghlin informó desde el
eer Contender que 10.000
dos, mujeres y niños se
mzaron sobre las plan-
as del Contender y del otro
, el Pionneer Comander.
Loughlin dijo que habían
ado cuatro días en barcazas
uniciones sin alimentos ni
. Informó del nacimiento de
iño en medio del pánico y
muerte de otro. Se teme que
os más han de morir.

rego que había barcos pa-
ros hundidos en el puerto y
las tripulaciones de los dos
es mercantes habían sido
rtidas de un posible ataque
ombres ranas.

l Presidente Gerald Ford
nó a cuatro barcos de la
ma norteamericana que se
gueraa la costa de Vietnam
Sur para ayudar en las
as de evacuación y Gran
ña, Australia y varios
dos de Estados Unidos
etieron barcos.

ro fuentes norteamericanas
on que sólo un arreglo con
contrabandeadores comunistas
bilitaría la evacuación por
de todos los refugiados que
en tratando de escapar de
Nang.

Vietcong denunció hoy que
acuación por mar era un
id engañoso" y amenazó
castigar todos los actos de
misión".

la vecina Camboya, el
sidente Lon Nol realizaba
pes para abandonar el país el
fes en un intento por lograr
icio de negociaciones de paz
los insurgentes del Ejército
Khmer.

semiparalítico jefe de esta-
61 años irá a Hawaii para
ir atención médica, des-
de una breve visita a
nesia, dijo el jefe de su
ido político. Añadió que Lon
conservaría su título de
idente y que su ausencia
considerada "temporal".

bdeles camboyanos cap-
on una posición del go-
no a sólo diez kilómetros de
om Penh e intensificaron su
estida contra las líneas de
esa al norte de la capital,
n versiones del frente.

erzas insurgentes ca-
aron el aeropuerto y el
ado próximo con un saldo
cho personas heridas, pero
ente aéreo norteamericano
alimentos, combustibles y
iciones continuaba.

s norvietnamitas controlan
ra prácticamente toda la mi-
superior de Vietnam del Sur,
ual deja a algunas de sus divi-
siones en la región en li-
ad para avanzar aún más
a el sur en dirección a Ouy
, Nha Trang y la bahía de
n Ranh, donde el puente
último lleva refugiados desde
Nang.

ventualmente, los nor-
amitas podrían montar un
ue importante en la tercera
de militar, que comprende
e y once provincias cir-
dantes. Ya hay cinco di-

(Pasa a la página 5)

- NIÑA REFUGIADA.-- Cam Ranh, Vietnam, 30 (AP).-- Una niña sudvietnamesa, uno de los 6.000 refugiados que huyeron de Danang a bordo de un barco mercante, grita pidiendo agua y alimento en Cam Kann, donde el barco llegó el sábado (Radiofoto AP)

Vietnam del Sur pidió ayuda a ONU para evacuar refugiados

..NACIONES UNIDAS, 30 (AFP) - La República de Vietnam (Saigón) solicitó al Secretario General de la ONU que pida a los países miembros y a las instituciones humanitarias de la organización que ayuden a evacuar los refugiados de las zonas de combate, se anunció hoy aquí.

En su mensaje al Secretario General, el Ministro de Relaciones Exteriores de la República de Vietnam sugirió que el llamado se dirija también a "todas las partes interesadas" (es decir a las autoridades de Hanoi y del Gobierno Revolucionario Provisional de Vietnam del Sur) solicitando su cooperación para que los refugiados puedan ser evacuados sin sufrimientos suplementarios.

..SAIGON, 30 (AP) - Fuentes militares sudvietnamitas dijeron hoy que no se hará esfuerzo alguno por recuperar armas, vehículos y equipos por valor de decenas de millones de dólares dejados abandonados en Da Nang y otras regiones de la costa.

El material fue proporcionado por Estados Unidos.

Los informantes dijeron que posiblemente las fuerzas deVietnam del Norte y del Vietcong usarán las armas.

Se hizo un esfuerzo por destruir, mediante bombardeos, el material dejado en Pleiku, pero ello no se ha intentado de nuevo, debido a la escasez de municiones.

Fuentes militares dijeron que las pérdidas sufridas por cuatro divisiones de infantería son 600 camiones, 400 jeeps, 255 vehículos blindados, 60 tanques M48, 150 cañones de 105 milímetros y 60 de 155 milímetros.

Otras fuentes dijeron que en Da Nang se dejó el equipo de una división aérea completa, pero no se especificó qué incluía.

Además, muchas armas de los soldados -en especial fusiles M16- están perdidos, además de cientos de ametralladoras y metralletas.

También hay pérdidas de vehículos y armas de milicianos y rangers.

Paulo VI:

La Resurrección de Cristo es el principio de nuestra resurrección

..CIUDAD DEL VATICANO, 30 (AP) - En un momento en que las esperanzas de paz en el mundo son precarias, el Papa Paulo VI abogo hoy en su alocución de Domingo de Pascua porque las decepciones y desencantos de la vida terrenal sean contemplados a la luz y promesa de la Resurrección de Cristo.

"La Resurrección de Cristo no es solamente un triunfo suyo personal", dijo el Pontífice de 77 años a una multitud de 300.000 personas congregadas en la Plaza de San Pedro bajo un cielo azul de primavera.

"Es también el principio de nuestra salvación y por lo tanto de nuestra resurreccion".

"No importa, hermanos", dijo el Papa, "que la experiencia de la caducidad de los poderes humanos defraude cada día nuestras frágiles esperanzas de un ordenamiento estable de la sociedad humana".

"Tampoco importa que el mismo progreso engendrado por el desarrollo moderno y la explotación de los útiles secretos de la naturaleza parezcan infundir al hombre no la plenitud ni la seguridad de la vida, sino más bien un tormento de aspiraciones insatisfechas".

"No importa", insistió el Papa, "ya que una fuente nueva, original e inagotable de vida ha sido descubierta para el mundo por el Cristo resucitado".

El Pontífice habló con voz clara y firme desde el balcón central de la Basílica de San Pedro después de celebrar una misa al aire libre en la escalinata del templo.

La alocución pascual del Santo Padre, la duodécima de su reinado, y su bendición final Urbi et Orbi a Roma y a todo el mundo, fueron difundidas por altavoces a la inmensa multitud que llenaba la vasta plaza este Año Santo.

Finalmente, el Pontífice deseó "una pascua feliz, bendita y pacífica a todos vosotros". Repitió el voto en italiano, francés, inglés, alemán, español, portugués, griego, polaco, ruso, chino, vietnamita y latín, mientras la multitud le vitoreaba.

Al final de la misa de pascua de una hora, celebrada con un tiempo cálido aunque con viento, un grupo de jóvenes que vino en peregrinación desde Assis entregó obsequios al Pontífice.

Al bendecir a cada uno, el Papa Paulo acepto una rama de olivo, un cáliz y un cordero.

Con el grupo, que incluyó a jóvenes de diferentes países y creencias, vino un muchacho ciego que fue ayudado a subir las escaleras de la basílica hasta arrodillarse ante el Papa.

El Papa Paulo no mostró señales de cansancio al concluir su activo programa de pascua, que el año pasado tuvo que limitar por motivos de salud.

TEXTO DEL MENSAJE

..CIUDAD DEL VATICANO, 30 (AP) - El siguiente es el texto oficial en español del mensaje de Paulo VI en la Pascua de Resurrección pronunciado desde el balcón principal de la Basílica de San Pedro:

"¡Pascua! ¡Es Pascua, hermanos! ¡Felices pascuas a vosotros, a todos! ¡Honor a la Pascua de Jesucristo! ¡Aleluya! ¡El ha resucitado verdaderamente, realmente, aleluya! No solamente en la opinión y después en la persuasión subjetiva de la primera comunidad, que tuvo su origen en El, sino que ha resucitado personalmente, históricamente, siempre El, el Jesús del Evangelio, en una condición de vida radicalmente nueva, que conserva, sobrepasándolo, el estado, primando su plenitud, su gloria, su poder, su espiritualidad (Cf. 1 Cor. 15, 42 SS.). ¡Ha resucitado! Tributémosle el homenaje de nuestra fe y de nuestro regocijo. ¡Aleluya!

"Dejenos que la luz y la fuerza de tan gran misterio se difundan sobre nuestra humanidad, tal como en esta noche el himno feliz del exultet nos ha dado su anuncio y casi la vivencia. Porque la Resurrección de Cristo no es solamente un triunfo suyo personal, sino que es también el principio de nuestra salvación y de nuestra resurrección. Lo es desde ahora, en cuanto liberación de la causa primera y fatal de nuestra muerte, que es el pecado, separación de la única y verdadera fuente de vida que es Dios (Cf. Rom. 4, 25; 6, 11), lo es como prenda de nuestra resurrección corporal futura, salvados, como lo hemos sido, en una esperanza que no queda defraudada (Rom. 8,24), para el último día, para la vida que no tiene fin (Jn. 6, 40 ss.); lo es también como modelo y energía de la continua renovación moral espiritual, social de la vida presente, que constituye ahora para nosotros el objeto de nuestro interés inmediato.

"No importa, hermanos, que la experiencia de la caducidad de las fuerzas humanas defraude cada día nuestras frágiles esperanzas de un ordenamiento estable de la sociedad humana: ni importa tampoco que el mismo progreso engendrado por el desarrollo moderno y por la cultura soberana de los útiles secretos de la naturaleza parezcan infundir al hombre no plenitud y seguridad de vida, sino más bien un tormento de aspiraciones insatisfechas; no importa, ya que una fuente nueva, original, inagotable de vida ha sido descubierta para el mundo por Cristo resucitado, y que sigue actuando en cuantos escuchan su palabra, acogen el espíritu y forman el cuerpo místico en el mundo y en el tiempo.

"Quizá la cruz, con la que Jesús resucitado es fiel y simbólicamente representado, hace medrosos a los hombres, orientados como están hacia la eliminación del esfuerzo y del deber, e impide la adhesión de muchos; pero no de los jóvenes que intuyen la verdad y están ávidos de interioridad alegre y sincera; de tal manera que a quien el Señor acoge, le revela el secreto de su cruz, ella es libertad, es fuerza, es, sí, sacrificio, pero para la grandeza moral del hombre y para la prevalencia del amor que nunca

(Pasa a la página 5)

- PASCUA DE RESURRECCION.- Ciudad del Vaticano, 30 (AP).-- El Papa Paulo VI palmea a un cordero, durante las ceremonias de Pascua. El cordero, símbolo de la victima Eucarística, le fue obsequiado por uno de los jóvenes provenientes de varios países y feligreses de varios credos que fueron en peregrinación de Asis a Roma (Radiofoto AP)

Con Saigón

Frente de Liberación del Vietnam del Sur ofreció negociar la paz

SAIGON 30 (AFP).- El Frente de Liberación, de Vietnam del Sur ofreció negociar la paz en un comunicado radial captado hoy aquí mientras el gobierno de Thieu comocía por su parte la pérdida definitiva de la gran ciudad de Da Nang.

"Las banderas del Gobierno Revolucionario Provisional de Vietnam del Sur (GRP) ondean en toda la ciudad de Danang", anunció el Frente de Liberación.

Los dirigentes revolucionarios, en su comunicado oficial, hicieron un balance de su ofensiva relámpago que les permitió instalar el control del GRP en 12 provincias de Vietnam del Sur.

Se trata dijeron- de una "gran victoria estratégica" y es también " el comienzo de una nueva evolución en la situación de Vietnam del Sur que confirma el proceso irreversible de los acontecimientos".

El Gobierno Revolucionario Provisional declaró que "la pandilla de Thieu debe ser derrocada" y que el GRP está listo para negociar la paz con sus sucesores.

Textualmente el comunicado expresó que "el GRP está listo para comenzar el rápido arreglo de los problemas mediante conversaciones con una nueva administración de Saigón que desee realmente la paz, la independencia, la democracia, la concordia nacional y que aplique seriamente los acuerdos de París".

El comunicado insistió en que el Presidente Nguyen Van Thieu debe ser reemplazado y que Estados Unidos debe cesar su apoyo "neocolonialista" al actual presidente sudvietnamita.

La situación creada por los recientes hechos militares está agravada por el hecho de que la presencia de los comunistas no se limita exclusivamente al territorio "oficialmente" conquistado.

Las tropas del GRP están repartidas por todas partes y el comunicado militar oficial saigonés hoy señaló, por ejemplo, que anoche la base aérea de Bien Hoa, situado a sólo 30 kilómetros de esta capital, fue bombardeada por los revolucionarios.

Las actividades de los comunistas en distintos puntos del territorio que queda bajo la administración de Saigón obligan a ésta a fijar tropas, inmovilizándolas lejos de donde se desarrollan los más violentos combates.

Entretanto, numerosos barcos se dirigían hoy hacia Danang para tratar de evacuar a miles de refugiados que deseaban abandonar la ciudad, pero las autoridades en Saigón temían que no pudiesen cumplir su objetivo debido a que los comunistas controlan toda la ciudad y las costas.

Anoche por ejemplo, la radio del Gobierno Revolucionario Provisional anunció que su artillería obligó a alejarse de las costas varios barcos que trataban de evadir a tropas sudvietnamitas cogidas en la trampa de Da Nang.

Da Nang tiene actualmente unos dos millones de habitantes incluidos soldados y refugiados.

GRP anunció que en las operaciones militares los revolucionarios lograron eliminar gran cantidad de soldados adversarios y hacer prisioneros a miles de ellos, además de capturar todos sus armamentos.

En Saigón, el coronel Le Trung Hien, reconoció a los periodistas que no sabía qué hacer con sus barcos para evacuar DaNang ahora que esa ciudad cayo en manos de los revolucionarios.

- SOLDADOS .-- En el norte de Phnom Penh 30 (AP).-- Soldados camboyanos se refugian en hoyos y otros corren para protegerse de los cohetes de los rebeldes, que caen sobre la Carretera 5, a unos siete kilómetros al norte de Phnom Penh (Radiofoto AP).

Kissinger postergaría su gira por Sudamérica

..WASHINGTON, 30 (AP) - En fuentes diplomáticas se expresaron hoy temores de que el Secretario de Estado Henry A. Kissinger pueda postergar por algunas semanas su gira sudamericana.

No se pudo obtener una reacción inmediata en los medios oficiales norteamericanos debido a que los funcionarios responsables están alejados de sus puestos durante el largo feriado de Semana Santa.

Las fuentes también dijeron que entendían que por razones de tiempo podría excluir "a algún país del Pacífico" de la gira que durará siete días.

Un grupo de cinco influyentes senadores norteamericanos le pidió el jueves que abandonara sus planes de ir a Santiago con el propósito de conferenciar con el Presidente Augusto Pinochet diciendo que tal visita entrañaría "una legitimación de un régimen cuya política viola nuestros valores".

Las fuentes, que convinieron en revelar la situación a título de que no se las identificaran, dijeron "sabemos que su situación es tal que tendría que quedarse aquí más allá de lo planeado; más aún, estamos al tanto de insistentes rumores de que por razones de tiempo podría visitar sólo a algún país del Pacífico; no sabemos cuál de los dos".

Kissinger planea visitar Perú en la cuarta escala de la gira. Lo comunicado a los gobiernos correspondientes debe iniciarse el lunes 7 en Buenos Aires.

Entre tanto, salieron a la superficie por primera vez los temores de que tanto en la capital argentina como en Caracas, última etapa de su misión, pueda encarar demostraciones antinorteamericanas.

Esas son las dos capitales en las cuales las fuerzas políticas de izquierda están organizadas.

En un análisis sobre sus problemas publicado por "The Washinglon Star" se señala que "aún su gira sudamericana puede ser un tiro por la culata si su presencia en Buenos Aires y Caracas origina demostraciones antinorteamericanas. Kissinger ha abandonado obviamente su política de aislamiento de Cuba, pero esto no sería suficiente para salvarlo de la ira de algunos latinoamericanos".

Según los planes que se han trazado, Kissinger visitaría Buenos Aires, Santiago, Brasilia, Lima y Caracas, en ese orden.

Los comentarios siguen especulando sobre la renuncia de Kissinger pero la fecha más mencionada ahora es junio, después que el Secretario General del Partido Comunista Soviético Leonid I. Brezhnev venga a esta capital a firmar el segundo acuerdo de control de las armas nucleares con el Presidente Gerald R. Ford.

Ello deja margen para la muy postergada gira sudamericana, aún cuando se reconoce que el rápido deterioro de la situación en el Lejano Oriente es un nuevo elemento que debe conjugarse.

El Senador Jesse Hemls se ha levantado ya en la Cámara alta para pedir la dimisión de Kissinger.

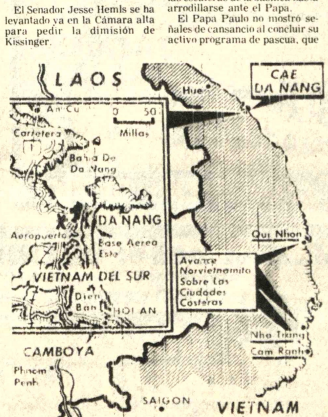

- AVANCE HACIA QUI NHON.-- Nueva York, 30 (AP).-- Fuentes comunistas informaron el domingo, que la fuerza norvietnamita avanzaba hacia Qui Nhon, Nha Trang y Cam Ranh, según la línea señalada por las flechas. Las áreas oscuras marcan las zonas de Vietnam del Sur que se hallaba bajo control de los norvietnamitas o del Viet Cong (Radio foto AP)

AVISOS ECONOMICOS

Departamentos Habitaciones

CARVAJAL.- Yanacocha 448.- Tel. 54862.- Departamento propiedad horizontal vendo edificio Jazmín, tres dormitorios, confortables dependencias, entrega vacía amplias facilidades.

DEPARTAMENTO EN ALQUILER Necesito, dos dormitorios y dependencias. Ref.- Teléfono 41366. (21-12/CRG)

NECESITO Departamento urgente doy 2.000 $bs. alquiler referencias teléfono 43205, preferentemente de 9-12 y 18-22 (27-30/57543).

SOPOCACHI Alquilo a dos personas dormitorios confortables llenos de sol. Pensión. Ropa lavada, teléfono 28079. (28-5/57703).

CARVAJAL.- Yanacocha 448.- Departamento Calle Murillo anticrético, departamento Alto Obrajes mixto, departamento Calle Vanguardia, departamento Villa San Antonio anticrético, departamento Calle Graneros nuevo por estrenar buen lugar.

COMERCIAL "ALAS" GALERIA LUZ. Tel. 29734.- Mixto departamento un dormitorio, dependencias, teléfono, Miraflores.

COMERCIAL "ALAS" GALERIA LUZ. Tel. 29734.- Vende cómodo, céntrico y amplio departamento, propiedad horizontal cuatro dormitorios, dependencias, teléfono, calefón, COMPRADORES NO PAGAN COMISION.

COMERCIAL "ALAS" GALERIA LUZ. Tel. 29734.- Vende pequeña casa dos dormitorios, dependencias, Calle 17 Obrajes.

CARVAJAL.- Yanacocha 448.- Vende casa Pioneros de Hochdalle cerca Parque Israel entrega vacía.

COMERCIAL "ALAS" Alquila cómodo departamento tres dormitorios, dependencias, teléfono, calefón, Avenida Arce.

SE ALQUILA Hermoso departamento en edificio céntrico, completamente amueblado, teléfono, tres dormitorios y dependencias. Teléfono 57803. (28-31/57547).

Casas

VENDO CASA A precio de terreno en Avenida América N° 493. Ver solamente mañanas. (28-2/57548).

CARVAJAL.- Yanacocha 448.- Vende casas calle Sajama.- Yanacocha sobre Parque vacía 265.000 otras plazas región, Villa Fátima calle Monje 120.000.- Calle Sucre cuatro departamentos dos patios.- Casita Villa Fátima Barrio Petrolero 65.000 o anticrético 15.000 ocasión.

MIXTO CASA Cómoda a estrenar, dos plantas. Seguridad, muy céntrica. COMERCIAL "ALAS" Tel. 29734.

CARVAJAL.- Yanacocha 448.- Casa Junta Calacoto, departamento de cuatro dormitorios, dependencias dos baños, garaje, jardín, anticrético, pida datos.

CARVAJAL.- Yanacocha 448.- Casa Junta Calle Moxos departamento completo, otra Chacaltaya cinco habitaciones anticrético 22.000 Villa Fátima Barrio Petrolero anticrético 15.000.

CARVAJAL.- Yanacocha 448.- Vende casas. calle Iripity. vacía.- Villamil de Rada cerca Buenos Aires, vacía.- Casa calle Graneros, dos departamentos, dos tiendas lugar comercial vacía. - Otra Villa San Antonio sobre dos calles buen lugar.

EN COCHABAMBA se vende casa amplia con almacén y negocio de residencial acreditado y rentable o mejor zona comercial. Lado Flota Continental Referencias Cochabamba Junín 6273. (R)

ANTICRETICO GARZONIER Guachalla 785 (31-2/57714)

CARVAJAL.- Yanacocha 448.- Tel. 54862.- Vende casas, Hugo Estrada lado Estadio, departamento completo, amplio jardín motivo viajes ocasión entrega vacía.

CARVAJAL.- Yanacocha 448.- Vende casas, Colombia cerca Plaza San Pedro, dos departamentos, entrega vacía, ocasión.

CASA JUNTA ALQUILO, cuatro dormitorios, escritorio, living, comedor, garaje, amplios jardines y dependencias se alquila en Sopocachi. Ref: Teléfono 41366. (21-10/CVC)

Propiedades Terrenos

CARVAJAL.- Yanacocha 448.- Telf. 54862.- Vende Propiedad Agrícola Cantón Tambillo 82 Htr. 17 Htr. buen lugar, por motivo viaje pida datos.

CARVAJAL.- Yanacocha 448.- Vende Lote Obrajes Av. Mecapaca 300 mts. dos habitaciones.- Vende Lote Villa Copacabana 230 mts. calle Antonio Velasco Achumani 300 mts. Villa Copacabana 519 mts., pida datos, distintas zonas.

CARVAJAL.- Yanacocha 448.- Telf. 54862.- Vende Lotes Villa San Antonio detrás Biblioteca, La Merced 345 mts. Alto Obrajes Z.na "A" "B". Seguiconma 307 mts., Alto La Paz Río Seco 400 mts. Lote Villa Adela 300 mts. buen lugar ocasión.

13,000 Mts2. Totalmente cercado, detrás de la Aduana; camino asfaltado a Viacha . Llamar al telefono N° 58061 hs. 1.00 a 2.30 p.m. - 5.00 a 7.00 (R).

VENDO TERRENO 600 M2. En Villa Adela Referencias calle Tarija N° 355 (27-31/R).

COMERCIAL "ALAS" GALERIA LUZ. Tel. 29734.- Vende terreno 200 m2. Muy bien situado Alto Obrajes.

Restaurant y Bares

VENDO HOTEL ESPAÑA Sobre Km. 127 (Epizana) Carretera Cochabamba, Santa Cruz cruce a Sucre. Construcción moderna, agua, luz propias, baños de lujo - muebles de fórmica, instalaciones y artefactos de cocina completos. Referencias el mismo Hotel. (26-5 Abril/8555).

HOTELITO ACHOCALLA Conforatable vivienda. sobre camino, alquilo barato, teléfono 20641 (27-30/57542).

Empleados

COCINERA Necesito Referencias teléfono 83087 (R)

NECESITO Señorita para pensión Armentia 561. (26-1/57525).

CHICA.- Precisamos para labores de casa cama adentro Irpavi Referencias teléfonos 82178 - 82848 (R)

Préstamos Dinero

NECESITO $b. 40.000 en primera hipoteca sin intermediarios. Referencias teléfono 61291. (27-31/R).

PRESTO DINERO En primera hipoteca, Trámites en el día. COMERCIAL "ALAS" Tel. 29734.-

NECESITO CAPITALISTAS Para préstamo en primera hipoteca, ofrezco seriedad, garantía, reserva. COMERCIAL "ALAS" Tel. 29734.

LUBRAVE Pérez Velasco 775 Presta dinero sobre hipoteca y joyas $bs. 15, 30, 50 y 100 (30-31)

LUBRAVE Pérez Velasco 775 Necesitamos dinero para préstamos hipotecarios y joyas $bs. 30, 50, 100. (30- 31)

Técnicos

TECNICO ELECTRICISTA Instalaciones, reparaciones. Teléfono 40008. (30-31/57709)

PINTOR Realiza empapelados y pintados teléfono 62307 (14-15/Mayo/T)

PLOMERO Se hacen instalaciones y reparaciones. Teléfono 54306. (28-30/57705).

TECNICO EXTRANJERO Repara televisores a domicilio. Teléfono 61209 - 26606. (26-3/57534).

TECNICO EXTRANJERO Repara televisores a domicilio, teléfono 29576. (28-8/57550).

REPARAMOS T.V. RADIOS A domicilio teléfono 40226 economía , garantía (27-29/5754).

POLOMERO Se hacen Instalaciones y Reparaciones teléfono 54306 (31-2/57715)

Vehiculos

MOTO HONDA 350 vendo. Ver por las mañanas Av. Busch 1973 entre Díaz Romero y Villalobos. (28-31/57700).

VENDO Tractor Zetor flamante doble tracción. Referencias La Plata 1196 ORURO. Pedro Salazar 198 LA PAZ. (26-5/57527).

AUTOMOVIL FORD 68 VENDO $b. 70.000 Referencias teléfono 50040 tardes (31-3/57713)

VENDO TAXI Peugeot 404 modelo 1966 perfecto estado. Verlo 6 de agosto Edificio Concordia departamento 504 teléfono 82709 - 83087.(31-3/R)

VENDO Volkswagen doble cabina, teléfono 57623, modelo 72. (26-28/57532).

Orquestas

ORQUESTA COPACABANA, Teléfono 65955. (18-10-IV/57457)

ORQUESTA Electrónica teléfono 53220 (15-30/57326)

Varios

TITULOS BACHILLER La Nacional Colón esquina Ballivián (30-31)

SOLVENCIA TRIBUTARIA La Nacional Colón esquina Ballivián (30-31)

CARNET IDENTIDAD 48 horas La Nacional Colón esquina Ballivián (30-31)

ANTIGUEDADES Se vende cuadro europeo firmado y cuadros coloniales. Teléfono 63716. (25-28/57518)

TITULACION Treintenaria certificado alodial La Nacional Colón esquina Ballivián (30-31)

COMPRO Máquinas escribir escritorio La Nacional Colón esquina Ballivián (30-31)

ALQUILO GARAJE Sopocachi. Teléfono 23568. (R)

VENDO Una radio Referencias calle Tarija N° 355 (27-31/R).

VENDO FAJA VIBRADORA Para masajes eléctricos. Bicicleta de ejercicio Litoral 1302 esquina Chichas Miraflores (11-10 Abril/57187).

CERTIFICADO NACIMIENTO La Nacional Colón esquina Ballivián (30-31)

VENDO Maquinaria producción variedad fideos y macarrones. Casilla 1169 Cochabamba (30-8/8556)

TRAMITES MILITARES Libretas, substitutivos, jubilaciones, rentas vejez, cobranzas, gestiona Benemérito Daniel Arduz, procurador Causas ex-Secretario Tribunal Militar. 40 años práctica. Sagárnaga 161, casilla 3807. (28-30/57549).

PASAPORTES 48 horas La Nacional Colón esquina Ballivián (30-31)

REPOSICION Documentos La Nacional Colón esquina Ballivián (30-31)

LEGALIZACION Documentos La Nacional Colón esquina Ballivián (30-31)

CARNET IDENTIDAD 24 horas La Nacional Colón esquina Ballivián (30-31)

VENDO ENSERES Colchón Pullman argentino, radio a transitores, transformador y varios. Ref. al Tel. 42853. (R).

VENDO Máquina Singer de mano ocasión. Murillo esquina Oruro 1084. (30-31/57708)

MINEROS Ropa de agua, excelente calidad goma beniana, perfecta confección oferta de introducción mitad de precio. Teléfono 40161 (30)

SANTA CRUZ

EN SANTA CRUZ Se alquila casa céntrica, con teléfono, consta de 3 habitaciones a la calle y cuartos interiores. Referencias calle Manuel Ignacio Salvatierra N°. 19, teléfono 2-7924. (28/1/9736).

SANTA CRUZ Vendo Chalet, magnífica ubicación Colón N°. 790 esquina Avenida Irala. Entrega inmediata. Referencias misma casa, en La Paz al teléfono 22773. (28-30/57704).

COCHABAMBA

EN COCHABAMBA, residencial familiar entre San Martín y Lanza, teléfono 7988 ANEXO residencial familiar 25 de Mayo entre Ecuador y Colombia, teléfono 7986. (6-28/8542)

AGENDA

PRESENCIA Av. Mariscal Santa Cruz.- Edif. Esperanza **CENTRAL:** Tel. 40460.- 41123 y 52184.- **GERENCIA:** Tel. 52172.- **PUBLICIDAD:** Tel.: 52178 **REDACCION:** Tel. 51998.- Casilla 1451 Cajón Postal 3275.

FARMACIAS DE TURNO

DEL 29 DE MARZO AL 5 DE ABRIL

COCHABAMBA, Ballivián 1483, Tel. 42927.- **6 DE AGOSTO,** Dr. Luis Flores, Av. Villazón N° 474. Tel. 22680.- **BUSCH,** Dr. Froylan Aldunate, Av. Busch N° 1107, Tel. 23733.- **EL PUEBLO,** Dr. Orlando Apostegua, Av. Buenos Aires N° 1144.- **INTI RAIMI,** Dra. Lillam Pereira, Alto Obrajes (Magisterio).- **MORRO,** Dr. Reynaldo Bernal, Pando - América, Tel. 22453.- **PERALTA,** Dr. Aníbal Peralta, Villamil de Rada N° 121.

FARMACIAS DE TURNO PERMANENTE

OBRAJES Plaza Franz Tamayo Tel. 82081 Obrajes.- **SAN CARLOS,** Av. República 26 Tel. 20223 Villa Victoria.- **VERA CRUZ** Av. Antofagasta N°. 100 Tel. 59107 Alto de La Paz.- **CRISTO REY** General Lanza 2110 Tel. 27534 Sopocachi Alto.

TELEFONOS DE URGENCIA

BOMBEROS 119.- **ASISTENCIA PUBLICA** 118 - 22111.- **RADIO PATRULLA** 110.- **TRANSITO** 26148 **SAMAPA** 26628 - 26548.- **ENERGIA** 54357.- **TELEFONOS (RECLAMOS)** 113.- **INFORMACIONES** 104 **SEÑORITA HORA** 117.- **LARGA DISTANCIA EXTERIOR** 55907 - 09 **INTERIOR** 20402-03. **HOSPITAL DE CLINICAS CENTRAL** 22821 - 22872.- **AASANA** 59333 - 59310.

PILOTAS

TRANS-SERVICE LTDA. Alto de la Alianza N°. 757 Tel. 43154.- **TRANSPORTES "EL CHAPACO"** Chuquisaca 568 Tel. 40258; **TRANSPORTES UNIVERSO.** Av. Montes 638 Tel. 42831.- **TRANSPORTES SAMA** Murillo esq. Graneros Tel. 28462.- **TRANSPORTES PULLMAN BOLIVIA.**- Plaza Alonso de Mendoza teléfonos 55854 - 25885.- **ANDINO** León de la Barra 360 Tel. 20471 **CONTINENTAL.**- Av. Montes 675 Tel. 29061.- **COPACABANA,** Av. Montes 620 Tel. 20477 - 40481.- **LAURO,** Av. Camacho 1223 Tel. 27677.- **TRANSPORTES PILCOMAYO,** Figueroa esq. Tiquina, Tel. 22858.- **ALIAGA,** Av. Montes 700 Tel. 28376.- **URUS,** Bozo 194 Tel. 50793.- **TRANSPORTES SAN CRISTOBAL** Plaza Alexander 180 Tel. 27775 41076.- **FLOTA YUNGUEÑA,** calle Coroico N°. 1577 Tel. 43001.- **TRANSPORTES TARIJA,** Tiquina 37 Tel. 28911.- **TRANSPORTES VICTORIA** Emilio Calderón 563 (Gran Poder) Tel. 56599.- **TRANSPORTES ABAROA,** Plaza Alonso de Mendoza 262 Tel. 27096.- **MICROBUSES KIRQUINCHO** Bozo 108 Tel. 54612.- **TRANSPORTES-MOTO MENDEZ,** Chuquisaca 626 Tel. 29851.- **TRANSPORTES TUNARI,** calle Bozo N°. 108 Tel. 40375.- **TRANSPORTES MANCO KAPAC,** calle Tumusla 580 (Hotel Tumusla) **"DORADO ORIENTE",** Pullman de lujo calle Bozo 106 Tel. 40373.- **TRANSPORTES RIVEROS,** (a Copacabana) Av. Montes 660 Tel. 20984.- **EXPRESO PANAMERICANO LTDA.** Servicio Potosí - Sucre- Villazón. Dirección calle Bozo N°. 167 teléfono 20805.

AUTO LINEAS INGAVI Av. Manco Kapac 445 teléfono 28981.

EXPRESO "LA VELOZ DEL SUD", Av. Manco Kapac 450- Teléfono 23146. La Paz - Bolivia.

EMPRESAS AEREAS

LLOYD AEREO BOLIVIANO, Tels. 54649 - 53132 - 55769 - 51155 - 51163 - 59053. **LUFTHANSA** Tels. 20383 - 25780 - 50699 - 50609 - **AEROPUERTO** Tel. 59151.- **AEROLINEAS ARGENTINAS** Tel. 50792.- **AVIANCA,** Tels. 43909 - 40883.- **AIR FRANCE,** Tel. 51740 - **LAN,** Tel. 28536.- **KLM** Tel. 42965 - **SWISSAIR,** Tel. 28924.- **PANAM** Tels. 51117 - 41863 - **BOA,** Tel. 28307 **VARIG,** Tel. 21450.- **ECUATORIANA** Tel. 54472.- **IBERIA,** Tels. 20270 - 24378.- **ALITALIA,** Tel. 23494.- **B.O.A.C.** Tel. 55541 - **CANADIAN PACIFIC** Tel. 55541.- **SOUTH AFRICAN AIRLINES,** Tel. 55541.- **BRITISH CALEDONIAN** Tel. 55541. TAM. Tel. 25542, Aeropuerto 59125.

BRANIFF INTERNATIONAL

VENTAS - INFORMES Tels.: 21100 - 21105 - **AEROPUERTO** Tel. 59303.- **CARGA.-** Tels. 59555 - 59012.- **ESTACION CENTRAL** Tels. 52510 - 53410 - **ESTACION CUAUTIN** Tel. 888.

JUSTO Y FRANCO

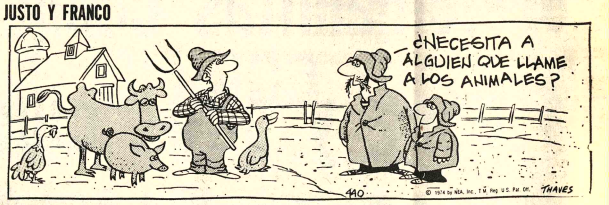

MARIA DE OURO

APARTAMENTO "G"

JEFF COBB

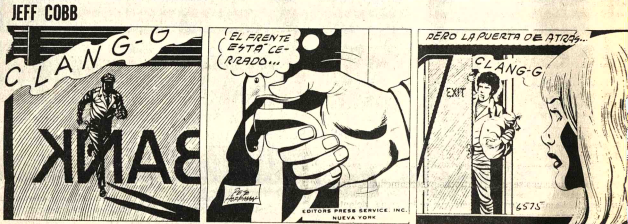

MARK TRAIL

SPORTITO

Mujeres que luchan, sufren, sueñan y sobre todo que aman

IRAN EORY ENRIQUE ALVAREZ FELIX
actuación especial de FERNANDO ALLENDE
LUCY GALLARDO IRMA LOZANO en el papel de Matilde

El Amor tiene cara de Mujer

director TITO DAVISON

PEL MEX

Mañana GRAN CINE MEXICO

Jueves Cine Tesla

Si "EL EXORCISTA" lo estremeció, controle sus nervios viendo...

LA LEYENDA DE LA CASA INFERNAL

AL CAPONE..! un bebé! DILLINGER..! un aprendiz!

Aquí está la pareja que hace HISTORIA en el mundo del crímen

GIULIANO GEMMA / BUD SPENCER

LOS ANGELES TAMBIEN COMEN FRIJOLES

DISAS

TECHNICOLOR un film di E.B. CLUCHER

Los mismos productores de "ME LLAMAN TRINITY"

MAÑANA Estreno CINE UNIVERSO

PROGRAMACION PARA EL DIA LUNES 31 DE MARZO DE 1975

15.20 Arriba Pancho
15.40 Por Favor
Abrecharse
Los Cinturones
15.56 Teleclases
17.01 Plaza Sésamo
17.54 Bucaneros
18.19 Teatro Duchén
18.50 La Ciencia
A través
del Experimento
19.18 Picapiedras
19.48 Deportivo 7
20.06 Telenoticioso
Boliviano
20.36 Telenovela
"ENSEÑAME
A QUERERTE"
21.11 El Santo
22.03 Meditación
22.08 Noche de Gala
RECITAL LIRICO DE GASTON PAZ
23.08 Sombras Tenebrosas

MONJE CAMPERO Tel. 23333

Matinée, tanda y noche CUARTA SEMANA EL GOLPE Matinée, tanda y noche 15.10 y 8.10.

16 DE JULIO Tel. 52119

Matinée, tanda y noche MANIA DE GRANDEZA (Apta para todo público) Matinée 7.10 y 9.10 tanda y noche 9.10 y 11.10.

SCALA Tel. 23335

Matinée, tanda y noche LAS TRAVESURAS DE MICHEL, Noticioso El Mundo al Instante Matinée 7.10 y 9.10 tanda y noche 9.10 y 11.10.

LAPAZ Tel. 53842

Matinée, tanda y noche LA PAVOROSA CASA DE USHER Noticioso El Mundo al Instante Matinée 7.10 y 9.10 tanda y noche 9.10 y 11.10.

BOLIVAR Tel. 25651

Matinée, tanda y noche EL BOXEADOR REY MAO.

HOY CINES TV

MIRAFLORES Tel. 53159

Matinée y tanda dobles LA NOCHE DE LAS NARICES FRIAS y LA GRAN JUERGA noche doble (mayores de 21 años) HOMBRE EROTICO EN DINAMARCA y HOMO EROTICUS SUPERMACHO Matinée 5.10 tanda y noche 5.60.

TESLA Tel. 53803

Horario especial Matinée Hs. 15 y 30 tanda Hs. 19 y 45 LOS DIEZ MANDAMIENTOS (censura todo público) Matinée 9.10 y 7.10 tanda 11.10 y 9.10.

PRINCESA Tel. 51821

Matinée, tanda y noche HERMANO SOL, HERMANA LUNA Matinée, tanda y noche 6.10 - 5.10 y 4.10.

6 DE AGOSTO Tel. 23829

Matinée, tanda y noche (sólo mayores de 18 años) EL PASAJERO DE LA LLUVIA Actualidades Mundiales N°. 9. Matinée Platea 7.10 Mezzanine 9.10 tanda y noche Platea 9.10 Mezzanine 11.10.

UNIVERSO Tel. 42660

Matinée, tanda y noche AMBICION MORTAL Matinée Mezzanine 9.10 Platea 7.10 tanda y noche Mezzanine 11.10 Platea 9.10.

ABAROA Tel. 50252

Matinée, tanda y noche dobles OPERACION SAN PEDRO y LOS HIJOS DE MATA HARI Matinée Platea 5.10 Alta 3.60 tanda y noche Platea 5.60 Alta 4.10.

PARIS Tel. 29701

Matinée, tanda y noche PUÑOS SANGRIENTOS Matinée, tanda y noche 7.10.

MADRID Tel. 24508

Matinée, tanda y noche dobles CAPULINA VS. LOS VAMPIROS y EL AUSENTE Matinée, tanda y noche 4.60 y 5.10.

LUX Tel. 62960

Matinée y tanda MI VENGANZA ERA MATAR y EL ESCUADRON DE AGUILAS noche MI VENGANZA ERA MATAR y MATRIMONIO PERFECTO (prohibida para menores)

ESMERALDA Tel. 52454

Matinée, tanda y noche dobles SAN ISIDRO LABRADOR y EL MARTIR DEL CALVARIO (todo público) Matinée 5.10 tanda y noche 5.60.

LIBERTAD Tel. 53925

Matinée a Hs. 14 y 45 tanda a Hs. 18 y 15 noche a Hs. 21 y 15 EL VENGADOR ASESINO y UN BOXEADOR LLAMADO PANTERA NEGRA Matinée 5.10 tanda y noche 5.60.

MURILLO Tel. 52647

Matinée, tanda y noche EL GOLPE SECRETO DEL KARATECA y HABIA UNA VEZ UN CIRCO (mayores 16 años) Matinée 5.10 y 3.60 tanda y noche 5.60 y 4.10.

SAN CALIXTO

Matinée, tanda y noche dobles EL SECRETO DEL CASTILLO y AL BORDE DEL PRECIPICIO.

MEXICO Tel. 28867

Matinée, tanda y noche doble ADAN Y EVA y EL RETENTOR Matinée 5.10 y 4.10 tanda y noche 5.60 y 4.60.

CENTER

Matinée TORA TORA TORA y LOS VIAJES DE GULLIVER tanda y noche CORRE SOMBRA CORRE y DOS ALMAS EN PUGNA.

NOBEL Tel. 57387

Matinée, tanda y noche LOS MUCHACHOS DE LA BANDA (mayores de 18 años) Matinée, tanda y noche 7.10.

IMPERIO Tel. 40451

Matinée, tanda y noche doble EL GOLGOTA y SAUL Y DAVID.

VARIEDADES Tel. 24074

Matinée, tanda y noche REINA DE REINAS y CAYO DE LA GLORIA EL DIABLO Matinée 5.10 y 3.60 tanda y noche 5.60 y 4.10.

ILLIMANI Tel. 42752

Matinée, tanda y noche doble LA VERDADERA VOCACION DE MAGDALENA y PERSIGUELAS Y AL CANZALAS Matinée 2.60 tanda y noche 3.60.

EBRO Tel. 42938

Matinal EL ESPEJO DE LA BRUJA Matinée, tanda y noche dobles ADAN Y EVA y EL RETENTOR Matinal 2.10 y 1.60 Matinée 5.10 y 4.10 tanda y noche 5.60 y 4.60.

Financiero advierte a EE.UU. que no debe levantar ayuda a Latinoamérica

WASHINGTON, 30 (AP).- Un gente financiero advirtió hoy s Estados Unidos que no es dente reducir la asistencia nómica a la América Latina ando que la región se en- ntra ya en un avanzado gra- de desarrollo.

El Presidente del Banco eramericano de Desarrollo, onio Ortiz Mena, dijo que "se levantado voces en los ul- os tiempos para proclamar e la asistencia debe con- trarse en las áreas más udidas por la pobreza pero, prensible como pueda ser la ecupación exclusiva con los gentes problemas de esos pue- s, se puede producir un sculdo de regiones como la érica Latina que, no obstante ber alcanzado un mayor gra- de progreso, siguen necesi- tando grandes aportes de capital externo".

Ortiz Mena dijo que "a menos de que se siga dando la misma prioridad a las necesidades de la América Latina veremos como se produce deterioro de sus condiciones de vida, inclusive la incorporación de algunos de los países de la región a la lista de los más sacudidos por la pobreza que se pretende reducir".

La declaración de Ortiz Mena, hecha en una mesa redonda sobre la situación económica latina que se efectuó aquí, coincide con la puesta en marcha una gestión del Banco destinada a reconstituir sus fondos que han sido reducidos por el alto ritmo de los créditos que ha venido registrando en los últimos años.

El financiero mexicano dijo que esa acción había contribuido a poner a la América Latina "a la vanguardia del mundo en desarrollo".

En apoyo de esa afirmación señaló que en el producto nacional bruto de la región que en el período 1960-67 registró un promedio anual del 5,0 por ciento se situó en el 6,7 por ciento en el lapso 1968-73 al pasar la producción latinoamericana de 83.000 a 174.200 millones de dólares.

Ortiz Mena dijo que la cooperación con la América Latina no es una absoluta misión benéfica sino que el mundo industrial debe reconocer que se saca su propio provecho de ella.

"Un buen ejemplo de esa situación se da en los Estados Unidos", manifestó. "El balance comercial hemisférico da un superávit consistente a Washington cuyas exportaciones se han más que duplicado en los últimos dos años al pasar de 6.800 millones en 1972 a 15.100 millones de dólares en 1974. La reducción de la cooperación económica con la América Latina con la consiguiente reducción de la capacidad de la región de adquirir los bienes que necesita para su sostenido desarrollo puede tener severas consecuencias para las propias exportaciones norteamericanas".

Ortiz Mena observó que el gobierno norteamericano ha anunciado recientemente que pedirá a su Congreso que apruebe una partida de 1.800 millones de dólares dentro del proceso de la reconstitución de los fondos del Banco.

Señaló del mismo modo que la finalización de los trámites para el ingreso al banco de países de ultramar significará otros 755 millones.

Ortiz Mena hizo mención especial a los 500 millones aportados independientemente por Venezuela que se usarán para el financiamiento de las exportaciones así como de la puesta en marcha de empresas multinacionales latinoamericanas que se dedicarán a la explotación de los recursos naturales de la región.

"La situación económica en los dos últimos años", señaló, "ha destacado la creciente interdependencia de todas las naciones, y la necesidad de que todas ellas mantengan un alto sentido de cooperación".

..REFUGIADOS.- Bahía de Cam Ranh, Vietnam del Sur, 30 (AP) - Refugiados survietnamitas desembarcan el sábado en Cam Ranh, costa central survietnamita, tras un viaje desde Da Nang, la ciudad que cayó ayer.

Bloque sindical peronista aún no tiene fecha para entrevista presidencial

BUENOS AIRES, 30 (AP) - El poderoso bloque sindical peronista no había obtenido aún fecha para una audiencia con la Presidenta Isabel Perón, a quien ha hecho llegar pedidos y sugerencias en un documento reservado, alguno de cuyos detalles trascendieron hoy.

Básicamente, los sindicalistas enrolados todos en la corriente derechista del peronismo demandan mayor gravitación en el gobierno, un "diálogo fluido" con la Jefa del Estado e importantes rectificaciones en la política económica.

El lunes pasado más de un centenar de dirigentes de la Confederación General del Trabajo (CGT), el bloque gremial peronista denominado "62 Organizaciones" y legisladores de extracción sindical, elaboraron un documento dado a publicidad al día siguiente. Reiteraban su adhesión a la señora de Perón y a su gobierno, aunque pedían ser tomados en cuenta como vehículo de comunicación con el pueblo y solicitaban aclaraciones sobre la política económica.

Aunque voceros sindicales lo negaron, todo hace suponer que hubo un segundo documento reservado, preparado con anterioridad a la reunión del lunes, que ya obra en poder de la señora de Perón.

En medios políticos se dijo que, en términos generales, los sindicalistas cuestionan el creciente poder del ministro de Bienestar Social y secretario privado presidencial, José López Rega, que sin embargo revista junto con ellos en la corriente derechista del partido oficial. Las objeciones gremiales contra López Rega coincidieron con duras críticas contra el ministro provenientes de partidos de la oposición y de algunos sectores del propio peronismo. Pero el cuestionado funcionario parece seguir contando con la plena confianza de la presidenta, a cuyo lado aparece en todos los actos públicos. Tiene también a su cargo la confección de las audiencias de la señora de Perón y controla los organismos de difusión del Estado y todo la maquinaria administrativa de la casa de gobierno, así como los vastos recursos financieros del Ministerio de Bienestar Social.

En privado, dirigentes sindicales han culpado a López Rega por la circunstancia de que la presidenta no haya recibido aún a la jerarquía gremial peronista, pese a haber pedido esta una audiencia hace ya más de un mes.

Poco después de conocerse el documento sindical público, el gobierno anunció que a partir del próximo miércoles la Jefa del Estado reanudará el diálogo con partidos aliados y opositores del peronismo. Fuentes oficiales dijeron que posiblemente la audiencia solicitada por los gremialistas será incluida entre las entrevistas que Isabel Perón sostendrá con todos los sectores representativos del país. De confirmarse ello, seguramente resultará mortificante para los jefes obreros, conscientes de que constituyen la columna vertebral del movimiento peronista. En su documento pedían mantener con la Sra. Perón la misma comunicación fluida y directa que tuvieron con su extinto esposo, el General Juan D. Perón, quien los recibía por lo menos una vez por semana.

Preparativos para la próxima reapertura del Canal de Suez

EL CAIRO, 30 (AP).- La oridad del Canal de Suez elero hoy los preparativos con das a la reapertura de la via ritima a la navegación in- rnacional el 5 de junio, al nenar que su personal baje en turnos las 24 horas día.

La medida siguió al ines- rado anuncio anoche del sidente Anwar Sadat de que Canal de 164,80 kilómetros anudaría sus operaciones spués de permanecer cerrado nte ocho años.

Un vocero de la autoridad jo que las pruebas menzarían mañana a fin de segurar que el fondo del Canal dé despejado de explosivos.

Barreminas norteameri- nos, británicos y franceses eran en la actualidad la via, mo lo han venido haciendo rante casi todo el año pasado, se espera que terminen su rea hacia fines de abril.

El vocero expresó que el uipo de navegación y otros strumentos electrónicos en- rgados a los Estados Unidos ar ser instalados a lo largo l Canal son esperados dentro e un mes.

El gobierno norteamericano facilitó diez millones de dólares para los trabajos de reacondicionamiento del canal y los gobiernos árabes aportaron más de 100 millones de dólares para ese fin.

La autoridad del Canal ha pedido formalmente a sus pilotos, muchos de los cuales trabajan en puertos africanos y europeos desde su clausura, que regresen a Egipto y reanuden sus funciones.

Se contratará a pilotos y empleados adicionales debido a que "se espera un intenso tránsito por la vía marítima", añadió el vocero.

Barcos de 11.40 metros de calado y 100.000 toneladas de carga serán autorizados a transitar por el Canal desde sus extremos norte y sur, expresó el vocero.

Añadió que los derechos de navegación o peaje serán aumentados en un 50 por ciento a fin de compensar la devaluación del dólar y el aumento en los precios internacionales, pero señaló que la vía marítima seguiria siendo competitiva.

La Cámara Internacional de Navegación en Londres estudia una nueva estructura de tarifas para el Canal y presentará un informe dentro de un mes, dijo el vocero.

Los pagos se efectuarán en monedas convertibles, lo cual podría crear dificultades a los rusos, árabes y países del tercer mundo.

Tañeron jubilosas las campanas de resurrección en Jerusalén

JERUSALEN, 30 (AP).- Las campanas tañeron hoy el jubiloso mensaje de la resurrección de Cristo en un soleado domingo de Pascua florida en esta ciudad Santa.

Se dijo una solemne misa en la Iglesia del Santo Sepulcro, considerado por la tradición el lugar de entierro de Jesús, con asistencia de millares de cristianos de Tierra Santa y peregrinos procedentes de las Américas, Europa y el Lejano Oriente.

Pero a pesar de la alegría y el mensaje de paz de las celebraciones, hubo constantes recordatorios de que la guerra no ha terminado en el Medio Oriente.

Un policía israelí inspeccionó cortésmente todas las bolsas de mano que parecían demasiado grandes, antes de permitir a sus portadores entrar en la Iglesia construída por los cruzados.

Los soldados se mezclaban con turistas y comerciantes que atestaban las estrechas callejuelas de la vieja ciudad amurallada, dentro de la cual se yergue la iglesia.

El patriarca latino de Jerusalén, Arzobispo G.G. Beltritti, dijo la misa en la Iglesia del Santo Sepulcro. El servicio fue un verdadero arco iris: El arzobispo en blanco y carmesí, los monjes de negro e incluso los cascos azules de los soldados de las Naciones Unidas fuera de sus bases en las líneas del frente en el Medio Oriente.

El número de turistas pareció menor al de años anteriores, aparentemente resultado de la recesión y el terrorismo árabe contra Israel.

Un tendero de Jerusalén que vendía crucifijos de madera de olivo y Textos sagrados dijo que el negocio era magro para ésta época del año.

Estrictas medidas de seguridad se adoptaron en la ciudad de Guernica

- GUERNICA, ESPASA, 30 (AP).- Estrictas medidas de seguridad adoptadas por la Policía hicieron fracasar aparentemente las manifestaciones que los nacionalistas vascos convocaron para hoy en esta antigua población, después de una semana de violencia atribuida a la organización guerrillera ETA (Tierra Vasca y Libertad).

Una serie de explosiones sacudieron a Guernica, Bilbao y otras zonas de la región en los últimos días, al tiempo que se distribuía propaganda clandestina exhortando a participar en las manifestaciones organizadas en conmemoración del llamado "aberrei-eguna", día de la patria vasca.

Pero grandes refuerzos policiales, que patrullaban el exterior y el interior de Guernica, e inspeccionaban todos los vehículos que circulaban por el lugar, impidieron que tuvieran lugar las manifestaciones.

Sólo un grupo que se autodesigna con el nombre de "defensores de las minorías étnicas" trató de desplegar una bandera nacionalista vasca después de una misa en la Iglesia de Guernica, y dos belgas y un norteamericano fueron detenidos por la Policía, según se informó.

No se informó de manifestaciones en otras zonas vascas.

Entretanto, en San Sebastián, las autoridades locales asistieron al funeral en honor de José Diez Linares, de 29 años, agente de la Policía Secreta que fue abatido a tiros por miembros de la ETA cuando salía ayer de su casa.

Se dijo que era la vigésima víctima de la ETA desde 1960. La prensa de Madrid expresó su indignación por el asesinato de Linares y el Diario "ABC" lo calificó de "violencia tremenda e inútil".

La caída de Da Nang

SAIGON, 30 (AFP).- Las últimas horas de Da Nang, cuyos ien mil soldados encargados de defenderla se rindieron sin com- atir, constituyeron una pesadilla inolvidable, relató hoy aquí un estigo francés escapado milagrosamente.

Alain Pottier, un profesor en Da Nang voló unos diez kilómetros sido al patín de un helicóptero norteamericano oyó silbar las balas de los propios soldados gubernamentales alrededor de su cabeza, antes de ser descendido sano y salvo en Nha Trang.

"Jamas hubo un combate por la posesión de Da Nang" precisó el testigo.

"Desde hacia una semana, las tropas gubernamentales habían caído presas de una histeria provocada por el pánico y disparaban sus armas al azar, contra el primero que se les ponía delante", añadió.

Cadáveres de hombres, mujeres y niños cubrían las calles de la ciudad.

El propio Pottier debió llevar a un niño, cuya garganta había sido seccionada por una bala perdida, al consultorio de un dentista, en ausencia de un médico. El niño murió poco después.

El sábado por la mañana, un coronel del ejército gubernamental confesó al profesor, "No tengo más tropa. Todos mis hombres han desertado"

Esa misma noche, los soldados en desbandada pillaron el local de la compañía Air Vietnam, donde estaban depositados montones de valijas y paquetes.

El ataque contra Da Nang, indicó Pottier, provino de dos direcciones, del norte y de Hoy An, a 30 Km. al sur de la ciudad, por la ruta número uno que conduce a Saigón.

"Los atacantes se limitaron a disparar algunos cohetes durante la noche sobre la ciudad y el aeropuerto. Después, entraron en Da Nang sin encontrar ninguna resistencia", dijo.

El sábado por la mañana, automóviles provistos de altavoces recorrían Da Nang instando a sus habitantes a permanecer calmos y a embanderar sus casas con los distintivos católicos o budistas, según su confesión.

La mañana del asalto, un helicóptero de Air América sobrevoló el consulado norteamericano en Da Nang en busca del cónsul, Al Francis, que ya había podido escapar por otros medios.

El helicóptero recogió entonces a un puñado de franceses que estaban sobre el techo del centro cultural francés, pero debió regresar hostigado por los disparos de los propios soldados gubernamentales.

Fue entonces cuando Pottier pudo asirse a uno de los patines del helicóptero suspendido a dos metros por encima de su cabeza.

Del otro patín se colgó un joven, hindú al parecer, quien viajó hasta Nha Trang, al igual que el profesor francés.

Durante más de una hora, el helicóptero sobrevoló Da Nang reportando el fuego de los soldados gubernamentales.

Sobre el aeropuerto, relata Pottier, centenares de cadáveres alfombraban la pista.

Algunos de ellos habían sido muertos por los cohetes de las fuerzas norvietnamitas, otros por los militares gubernamentales que defendían su propio acceso a los aviones, o el de sus familias.

Pottier vió cuerpos acribillados y otros despedazados por los aviones, ante cuyo avance se oponían, enloquecidos, los refugiados amontonados en la pista, en un último intento por impedirles despegar sin ellos.

La embajada de Francia en Saigón encaraba hoy la repatriación de la pequeña colonia francesa que quedó en Da Nang si la operación todavía era posible por mar.

En caso contrario,gestiones a nivel diplomático deberán llevarse a cabo ante las autoridades.

El número de refugiados vietnamitas que no pudieron dejar Da Nang fue estimado por Pottier en 1.300.000 sólo 36.000 personas fueron evacuadas por mar y un millar por aire.

H. ALCALDIA MUNICIPAL DE QUILLACOLLO

CONCURSO DE MERITOS

El Departamento de Obras Públicas de la H. Alcaldía Municipal de Quillacollo, precisa los servicios de un Ingeniero Civil o Técnico Constructor a tiempo completo, con amplia experiencia en trabajos de alcantarillado pluvial y sanitario.

El trabajo que deberá desempeñar es como Director de obras del sistema de alcantarillado a construirse, sin perjuicio de prestar su concurso en el Departamento Técnico Municipal.

Los interesados deberán presentar los siguientes documentos:

Curriculum Vitae
Certificado de inscripción en el Consejo Nacional de Ingeniería.
Certificados que acrediten anteriores trabajos.
Pretensiones de sueldo.

Las solicitudes se recibirán hasta el día lunes 7 de abril de 1975 a horas 18.00 en la Secretaría de la H. Alcaldía. Plaza 6 de Agosto. Teléfonos 9095 - 9096.

Quillacollo, marzo de 1975.

DEPTO.DE RELACIONES PUBLICAS Y PRENSA

CONSEJO NACIONAL DE EDIFICACIONES ESCOLARES "CONES"

Ministerio de Educación y Cultura — Ministerio de Urbanismo y Vivienda

2da. CONVOCATORIA N°. 1/75

Habiéndose declarado desierta la 1ra. Convocatoria por disposición de la Dirección Ejecutiva de CONES, se convoca por segunda vez a las firmas interesadas del país para la

PROVISION DE 1.500 PUPITRES BIPERSONALES

del tipo "C" con destino a establecimientos educacionales fiscales del Distrito de Cochabamba.

Los planos y especificaciones podrán ser recabados de las Oficinas de CONES previo el pago de $b. 200.-- Toda información complementaria será proporcionada a los interesados en el Dpto. de Proyectos, Costos y Licitaciones.

Las propuestas serán presentadas cumpliendo todos los requisitos exigidos por la Ley de Licitaciones, y cada proponente acompañará una muestra del pupitre propuesto, el cual quedará en propiedad de CONES.

El adjudicatario deberá entregar los 1.500 bancos, en la ciudad de Cochabamba, corriendo por su cuenta el transporte. En su propuesta puede plantear un programa de entregas parciales.

Las propuestas serán presentadas hasta horas 18.- (6 p.m.) del día 14 de abril en el Dpto. de Proyectos, Costos y Licitaciones de las oficinas de CONES, situadas en la Av. Camacho esq. Loayza (Edificio Banco Boliviano Americano) , piso 13 de La Paz.

La apertura de propuestas se efectuará en presencia de los interesados que lo deseen, en la Reunión de la H. Junta de Licitaciones de CONES, el día 16/IV/75 a horas 10 a.m.

La Paz, 25 / III / 75

Arq. Raúl Hurtado de Mendoza
JEFE DPTO. PROYECTOS COSTOS Y LICITACIONES

Vº.Bº.

Arq. Freddy Mariscal Torrelio
DIRECTOR EJECUTIVO DE CONES

CORPORACION MINERA DE BOLIVIA

EMPRESA MINERA QUECHISLA

PRORROGA DE PRESENTACION DE PROPUESTAS

SEGUNDA CONVOCATORIA

De acuerdo con el D.L. 10120, se invitó a las Empresas Constructoras de Segunda y Tercera categoría a presentar sus propuestas para la ejecución de las siguientes obras:

Un buzón en H°A°cap. 100 Tons. en Ingenio Vetillas
Un ambiente para trituración primaria en estructura metálica en Ingenio Vetillas
Un fundamento para chancadora cónica en Ingenio Vetillas
Un fundamento para chancadora SYMONS de 3' en Ingenio Vetillas
Remodelación y ampliación cine teatro en Telamayu
Construcción panadería en Siete Suyos
Remodelación y ampliación cine teatro en Animas

La documentación necesaria al efecto podrá ser recogida en la Secretaría de la Empresa Minera Quechisla, previo pago de su importe.

Las propuestas deberán presentarse en sobre cerrado con el rótulo del nombre del proyecto, a solicitud de varias Empresas Constructoras interesadas, hasta horas 17.30 del día lunes 7 de abril de 1975.

La Paz, 27 de marzo de 1975.

GERENCIA DE RELACIONES INDUSTRIALES

Cónsul de Holanda fue liberado en Colombia

- CALI, COLOMBIA, 30 (AP).- El Cónsul honorario de Holanda aquí Eric Leupin, fue liberado por el grupo guerrillero que lo tenía secuestrado desde el 31 de enero de este año.

La cadena radial Caracol anunció que Leupin fue encontrado en la población de Santander de Quilichao. Se ignora si la familia del cónsul pagó el rescate pedido desde un principio.

La policía anunció que más tarde entregará un boletín de prensa dando detalles sobre la liberación del cónsul. Se agregó que Leupin hará declaraciones esta misma noche.

CONTRALORIA GENERAL DE LA REPUBLICA

EDICTO

El Sub-Contralor General de la República, por el presente edicto, llama, cita y emplaza a los deudores que se mencionan a continuación, para que por sí o mediante apoderado concurra a esta Contraloría General a responder dentro del juicio coactivo que se les sigue a instancias de A.L.D.E. ex (PARR).

NOMBRE	SUMA $b.	NOTA DE CARGO	FECHA
Carlos Cortez	5.353.00	8/172/74	18/6/74
José Melgar	799.50	8/173/74	18/6/74
Feliciano Avalos	602.00	8/177/74	18/6/74
Orlando Villagomez	9.784.70	8/179/74	18/6/74
Alfredo Carrasco	8.158.40	8/174/74	18/6/74
Julio Villagomez	3.202.20	8/175/74	18/6/74
Gerardo Zavala	1.658.30	8/176/74	18/6/74

Señor Subcontralor General.- Representa.- No se pudo dar cumplimiento a la diligencia de notificación con las notas de cargo que anteceden por desconocerse sus domicilios.- Es lo que represento.- Pdo. Diligencia.- La Paz, 23 de agosto de 1974.- En mérito a la representación que antecede, practíquese la notificación de los mismos mediante edictos.- Fdo. Sub Contralor General.-

La Paz, 26 de marzo de 1975

Lic. Hugo Salazar Salmón
SUB CONTRALOR GENERAL

LLANTAS A PRECIOS DE REGALO

PARA TRANSPORTE PESADO DE LARGA DISTANCIA, FLOTAS INTERPROVINCIALES E INTERDEPARTAMENTALES, CAMIONES, MICROS, COLECTIVOS, CAMIONETAS, JEEPS, AUTOMOVILES DE ALQUILER Y VEHICULOS VOLKSWAGEN EN GENERAL:

		$b.
*560 x 15 Corriente	a	500.-
*560 x 15 Semipant.		600.-
*700 x 14 ESPECIAL		400.-
*775 x 14 Blanca		900.-
*735 x 14 Corriente		585.-
*735 x 14 Semipant.		675.-
*775 x 14 Corriente		585.-
*700 X 15 Corriente		1.275.-
*700 x 15 Semipant.		1.125.-
*750 x 16 Semipant.		1.395.-
*825 x 20 Semipant.		2.385.-
*825 x 20 Super Tracc.		2.520.-
*900 x 20 Super Tracc.		3.195.-
*1000 x 20 S. Tracción		3.960.-
*1100 x 22 Corriente		4.860.-
*1200 x 20 Corriente		5.040.-

OFERTA ESPECIAL
700x14 $b. 400.-

IMPORT EXPORT
INTERAMERICANA LTDA.
Av. Montes 452 al lado de Transportes INGAVI
Tel. 27947 La Paz - Tel. 26034 Santa Cruz

Buenas perspectivas para aumentar producción agrícola en Santa Cruz

Estación Experimental de Saavedra ofrece nuevas variedades

SANTA CRUZ, 30 (PRESENCIA).- Las consecuencias de la "revolución verde" están dando resultados satisfactorios en la Estación Experimental de Saavedra. Las nuevas variedades de arroz, maíz, soya, maní y algunas frutas prometen una mayor producción en menor área cultivable.

Hace unos días una delegación de la Dirección Departamental de Agricultura, del Comité de Obras Públicas y otras entidades vinculadas a esta actividad, realizó una visita para apreciar las nuevas variedades. Tras recibir información técnica, la comisión manifestó su complacencia por el trabajo.

La estación experimental que constituye un centro de investigación científica agropecuaria, dependiente del Ministerio de Asuntos Agropecuarios y realiza trabajo conjunto con el Comité de Obras Públicas que financia el programa, en procura de encontrar vaariedades de alto rendimiento, además, se cuenta con la valiosa cooperación de la Misión Técnica de China Nacionalista.

PERSPECTIVAS

Varios técnicos son convencidos que la producción agropecuaria en Santa Cruz puede no solo duplicarse sinó multiplicarse, en el mismo área de cultivo si los cultivos son manejados con criterio técnico y se aplican las recomendaciones de las investigaciones.

El caso del arroz, especialidad de los científicos chinos, ofrece increíbles perspectivas de incremento según esos técnicos Se dijo que con pocas introducciones de sistema y uso de insecticidas y herbicidas, se podría lograr un rendimiento de 2 veces más por hectárea y hasta cuatro veces más con riego.

Las nuevas variedades que se están logrando serán difundidas ampliamente entre los productores. Los sistemas actuales no sólo resultan inapropiados, según los expertos sinó demasiado rudimentarios y pueden ser superados con un poco de difusión.

TRABAJO CIENTIFICO

En la Estación Experimental de Saavedra, provincia Santisteban, al Norte de esta ciudad (85 kilómetros) son diversos los tipos de investigaciones que se llevan a cabo, mediante cultivos experimentales.

En dicho centro, no solo se está buscando nuevas variedades, sino mejorando las semillas existentes en la región, haciendo una selección para determinar las especies en degeneración. Al margen de ello, se busca adaptación de plantas, formación de híbridos, ensayos sobre fertilizantes, control de malezas con uso de diferentes insecticidas, determinar épocas de siembra y otras prácticas culturales.

Sugieren asentamiento de Chipayas en El Chapare

- ORURO, 30 (PRESENCIA).- El Prefecto del Departamento, general Angel Quintanilla Velasco, ha sugerido al Ministerio de Asuntos Campesinos y Agropecuarios, coronel Alberto Natusch Busch, la posibilidad de asentar en una de las zonas del Chapare a la milenaria raza altiplánica de los Chipayas, actualmente reducida a un centenar de familias.

La sugerencia fue formulada mediante memorial, a pedido- según se expresó a PRESENCIA- de los propios chipayas, quienes afrontan una serie de contingencias para poder erobrevivir en su medio, debido a la pobreza de sus tierras, las constantes inundaciones que sufren por las aguas de los ríos Barras y Lauca.

Los chipayas - que son motivo de estudio por parte de científicos nacionales y extranjeros, particularmente de éstos últimos- viven en la Provincia Atahuallpa, Departamento de Oruro. En algunas ocasiones, sufrieron la hostilidad de otras comunidades campesinas. En la pasada época de lluvias, experimentaron graves perjuicios, como la pérdida de 250 hectáreas de trigo y el desplome de 53 viviendas.

Según se informó, ya en anterior oportunidad, algunos emisarios chipayas estuvieron en tierras del oriente boliviano, en procura de un lugar apropiado para su asentamiento; sin embargo, los resultados fueron desalentadores. Ahora, sus miradas se fijan en las ubérrimas pero igualmente calurosas regiones del Chapare, donde tendrán que superar -en caso de emigrar- dificultades de tipo biológico, para adaptarse a un ambiente completamente ajeno al que han estado sintiendo por milenios.

El asentamiento de los chipayas, en caso de producirse, estaría dentro de los planes de colonización que alienta el ministerio correspondiente.

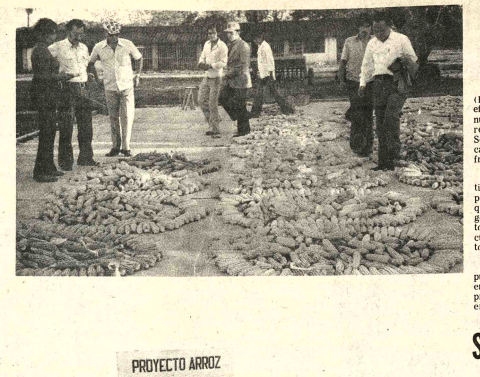

- INSPECCION.- Miembros de una comisión técnica observan las diferentes variedades de maíz que se experimentan en Saavedra. Abajo.- Una parcela cultivada con arroz por el sistema chino de alto rendimiento.- (FOTO PRESENCIA- SANTA CRUZ)

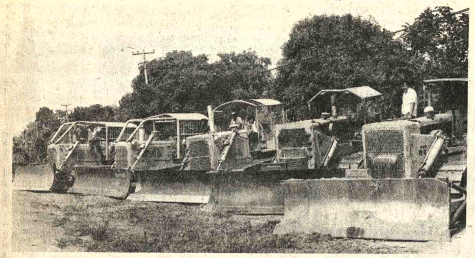

- PARALIZADOS.- Parte de los 21 equipos de tractores pesados que se encuentran paralizados en varios puntos de Santa Cruz, por falta de trabajo. Más de 150 unidades han demandado una inversión privada de 12 millones de dólares. (FOTO PRESENCIA- SANTA CRUZ)

Señalan deficiencias en las labores de Tránsito

COCHABAMBA, 30 (PRESENCIA).- Cuando se efectúan actos públicos, con numerosa asistencia salen a relucir las deficiencias del Servicio de Tránsito, que cambia de cabezas con marcada frecuencia.

Los agentes de parada tienen que hacer esfuerzos para ponerse a tono con la situación que se presenta porque generalmente se advierte una total falta de planificación, en cuanto a movimiento de peatones y rodados.

Esto, lamentablemente, se puso de manifiesto una vez más en oportunidad de realizarse las procesiones de Semana Santa, en las que conductores de vehículos, particulares públicos debían dar vueltas, s encontrar una ruta adecuada. qué decir de los peatones, q lamentablemente tenían q atropellarse en el ingreso a templos, debido a la falta organización.

Es tiempo de que las aute dades del Servicio de Tráns instruyan a los agentes de Pa da, sobre la manera de actu en situaciones de emergenci como embotellamientos vehículos, desperfectos de l mismos y sobre todo cuando ocurren, aglomeraciones gente. Sólo de esa manera se p drá conseguir un trabajo pos tivo, que lamentablemente, a fecha, no existe y obliga permanentes censuras.

Se reunieron en Cochabamb concesionarios de FANATRA

COCHABAMBA, 30 (PRESENCIA).- La Primera Convención de Concesionarios de la Fábrica Nacional de Tractores, FANATRAN S.A. concluyó luego de tres días de trabajo, con nueva mentalidad, para dar una respuesta favorable al mercado boliviano.

La primera cita de los concesionarios contó con asistencia de los principales ejecutivos y representantes de la FIAT Concord, de la Argentina y otros técnicos de la firma industrial.

En el curso de las sesiones plenarias, se analizaron importantes aspectos relativos a la técnica, economía, organización, comercialización y consolidación de FANATRAN en BOLIVIA y su posterior ingreso al Mercado de la Sub Región Andina.

El Gerente de la fábrica Lic. Luis Machiavello dijo que 1975 constituye "el año de la consolidación de FANATRAN" agregando que significa un desafío para la fábrica, que tiene con carácter exclusivo el mercado en el país. El Presidente del directorio, Enrique Urtoste, por su parte, a tiempo de manifestar su complacencia por los resultados obtenidos en la Convención, se refirió a ciertas dificultades que confrenta actualmente la empresa, particularmente en lo referente a importadores.

"Estamos ante un reto, en que tenemos que cumplir perecer", subrayó, a tiempo recomendar a los participant aplicar lo aprendido en Convención.

RESPALDO

El Administrador Gener del Ministerio de Asunt Campesinos y Agropecuario Rodolfo Castillo señaló que gobierno siguió de cerca reunión, por cuanto signif una muestra clara de preocupación de la empresa q cumple objetivos no sólo e presariales sino nacionales. tiempo de indicar que corr pondé al gobierno y a los b vianos apoyar a FANATRA anunció que las dificultades confrontai la firma ser solucionadas con la pa ticipación de sus personeros, pueblo y las autoridad nacionales.

Finalmente, en el acto clausura de la Convención, representante de la FI CONCORD Argentina, Maria Patiño, señaló que l proyecciones de FANATR son excelentes en el pa Agregó que la Fiat Concord concedido absoluta preferen a este proyecto. "Estoy al l de Bolivia para llevar adela este proyecto. No poder fracasar porque esta vez de ás FANATRAN y vamos a tri far" concluyó.

Será entregada esta semana primera fase del proyecto hidroeléctrico de Misicuni

COCHABAMBA, 30 (PRESENCIA).- En un acto público, el Comité de Coordinación del Seminario sobre Desarrollo de Cochabamba hará entrega del proyecto de Prefactibilidad de Misicuni. El mencionado acto se cumplirá el tres de abril próximo, en presencia del Presidente de la República y otros representantes del gobierno nacional.

El Proyecto de Misicuni tiene tres fases fundamentales, según se informó, entre las que se destaca la relativa a la dotación de riego para unas 20 mil hectáreas de tierra cultivable.

Esta primera etapa podría ser incrementada posteriormente con otras fuentes hídricas, aguas subterráneas, reutilización de aguas servidas, y nuevos sistemas de riego por aspersión y por gravedad.

En el área de influencia del proyecto, actualmente existe una densidad de 200 habitantes por kilómetro cuadrado. Asimismo, se anticipó que unas once mil familias campesinas serán beneficiadas con la materialización de la importante obra.

AGUA POTABLE

Misicuni permitirá, además, proveer de agua potable a las poblaciones de Cochabamba, Quillacollo, Sacaba y pueblos vecinos, por un período de 40 años. La ciudad de Cochabamba, en los próximos 20 años, tendrá una población estimada en más de 400 mil habitantes.

La otra fase del proyecto contempla la producción de 100 mil kilovatios, con la instalación de una planta hidroeléctrica.

Los personeros del Seminario sobre Desarrollo de Cochabamba señalaron que es urgente que los cochabambinos, a través de sus instituciones más representativas, hagan conciencia sobre la trascendencia que tiene Misicuni para el desarrollo integral del valle.

"Es una oportunidad inmejorable", dijo uno de los coordinadores, para desencadenar una serie de actividades que dinamizarán el movimiento económico departamental. Pues, sólo con la dotación de riego, en la delimeada área de influencia del proyecto Misicuni, por el llamado "efecto multiplicador", se crearán las condiciones indispensables para el desarrollo de la agro-industria".

Mal estado del tiempo impide operaciones del LAB a Sucre

COCHABAMBA, 30 (PRESENCIA).- Las permanentes cancelaciones de vuelos con destino a Sucre, por parte del Lloyd Aéreo Boliviano, produjeron molestias en los pasajeros, sin embargo, PRESENCIA pudo establecer que no siempre la empresa tiene la culpa, sino las condiciones de tiempo imperantes en la zona, propias de la época, y la poca consistencia de la pista de aterrizaje de Sucre, que está a cargo de AASANA.

Datos suministrados por AASANA señalan que entre el 15 y el 26 de marzo, las operaciones hacia Sucre se registraron en una proporción mínima. Por ejemplo: los días 15,17 y 22 se operó con vuelos demorados; no así los días 16,18,19,20,21,23, 24,25 y 26 que fueron cancelados, porque los partes de la entidad que maneja los servicios de tierra señalaban como pista inoperable, con peligro para las máquinas. Además, a ello hay que agregar que los servicios de Meteorología, en los partes de cada hora, indican las condiciones de tiempo; especialmente en los días señalados, los datos no fueron optimos, por "neopticaciones en pista inadecuada" obligando al cierre del mencionado aeropuerto para todo tipo de máquinas, por el terreno pesado y resbaladizo.

Sin embargo, se dijo en AASANA que estas condiciones durarán muy poco, porque se están apurando los trabajos del nuevo aeropuerto, que entrará en funcionamiento en los próximos meses.

De otro lado, funcionarios del LAB se concretaron a señalar que las cancelaciones se deben a "condiciones de mal tiempo en la ruta", sin dar ninguna otra explicación.

Pese a existir equipo inmovilizado se compran tractores en Santa Cruz

SANTA CRUZ, 30 (PRESENCIA).- Se ha presentado una situación especial, en cuanto a maquinaria pesada para desmonte en Santa Cruz. Mientras la empresa privada tiene más de 150 unidades, por un valor de 12 millones de dólares, inmovilizadas por falta de trabajo, el Comité de Obras Públicas aprobó la compra de tractores japoneses-también para desmonte- por un monto de 1.800.000 dólares.

PRESENCIA, estableció, en visitas a varios centros la existencia de tractores (en su mayoría Carterpillar D-8 y D-6) inmovilizados desde hace varios meses. Existe una cierta preocupación entre esos propietarios que estiman podrían trabajar con el C.OO.PP.

El incremento de las áreas de cultivo en Santa Cruz, en los últimos 5 años -según informes oficiales- ha fomentado la organización de numerosas empresas dedicadas al desmonte, a fin de habilitar nuevas tierras para los cultivos, especialmente de algodón, soya y caña. Hasta diciembre de 1974 se contabilizó maquinaria pesada sin trabajo por un valor de 12 millones de dólares.

CAUSAS

Contra todo lo previsto, la crisis mundial financiera y la baja de las cotizaciones para las materias primas en el mercado internacional, influyeron negativamente para la expansión de cultivos; se detuvieron casi bruscamente, dejando ese equipo inmovilizado.

Según registros que la empresa privada dió a conocer, existen actualmente en este departamento 21 empresas de ese tipo, cuyo "pool" de maquinaria está conformado por más de 150 tractores de diverso tipo en perfecto estado de funcionamiento.

Un portavoz del grupo afectado manifestó" como resultado de la dramática caída de precios en el mercado internacional, la situción en el campo ha variado radicalmente y han quedado sin efecto todos aquellos planes destinados a ampliar las tierras labrantías, mediante el desbosque de nuevas áreas"

MIL FAMILIAS AFECTADAS

Según esos informes, la paralización de los equipos de desmonte ha afectado a más del mil familias en este distrito, la mayoría de operadores, mecánicos, ayudantes y otros que prestan servicios en este campo. Los empresarios aseguran que se ha presentado para ellos un problema social serio e inevitable, que podría agravarse más de continuar la cesantía.

Los empresarios han dicho "Tenemos confianza en que las autoridades locales y nacionales y los organismos representativos de la actividad privada, brindarán su cooperación para que el problema se solucione en tiempo oportuno"

COMPRA DE EQUIPO PESADO

Mientras en tono aflictivo la empresa privada daba a conocer el panorama resedado, el Comité de Obras Públicas, a través de su junta de almonedas, firmaba la aprobación de la oferta hecha por la empresa japonesa "Kamatsu", para el suministro de tractores pesados, por un millón 800.000 dólares.

El comité no dió todavía a conocer oficialmente la compra, ni el destino que se dará a esos tractores, empero, es indudable que tal proyecto ha causado aún mayor preocupación, ante la inquietud de que el comité de OO.PP. se convierta en directo competidor de la empresa privada "cuya situación actual no es precisamente bonancible, por la falta de trabajo que confronta en estos momentos"

Sin lugar a dudas, la empresa privada está tratando de que el Comité desista de ese propósito y traspase los trabajos de desmonte que planea realizar, en contratos de alquiler, argumentando que la compra de ese equipo significaría "una dispersión de recursos, que bien pudieran ser utilizados en obras más premiosas"

Rebaja de bono causa protesta de mineros

HUANUNI, 27 (PRESENCIA).- Los trabajadores mineros de este distrito se encuentran en estado de emergencia, ante la rebaja rotunda del bono de sobreproducción o las utilidades al que tenían derecho los obreros del distrito.

De acuerdo a las papeletas de pago, el pasado sábado, los trabajadores se enteraron de que sólo percibían el 83.85% de lo correspondiente al mes de Febrero; lo que causó la airada protesta, algunos trabajadores decidieron no recoger sus pagos. Ante ello, los dirigentes laborales buscaron los contactos con las autoridades de la Empresa Minera Huanuni, para informarse sobre la situación.

A ninguna solución ni acuerdo se llegó en estas reuniones y por ello los dirigentes obreros, en los próximos días, viajarán a la sede del gobierno, para plantear el reclamo de los trabajadores a las autoridades superiores de COMIBOL; en tanto, los trabajadores mineros continuarán en estado de emergencia. En defensa de sus reclamos, "podrán adoptar cualquier medida, de no ser escuchados en este reclamo; ya que la Gerencia de la Empresa Minera Huanuni no pudo satisfacer los planteamientos de los obreros".

Biblioteca de universidad beniana recibió valiosa donación de libros

TRINIDAD, 30 (PRESENCIA).- En la estación experimental, donde se encuentran las instalaciones de estudios, el Dr. José Luis Ramírez hizo entrega de un importante lote de libros para la Biblioteca de la Universidad Boliviana, Gral. José Ballivián".

Una centena de libros de información científica pasó en manos del Rector, Dr. Manfredo Moreno Chávez, haciendo mención especial de su deseo de cooperar con algo a la mejor formación profesional de los alumnos de la carrera de Veterinaria y Zootecnia. En su exposición, el ex-director General de Ganadería, adem de perfilar la personalidad d médico veterinario, *como fact* determinante de la producció ganadera, hizo un análisis re dular de la situación de esa queza pecuaria, de la forma que se viene desarrollando y l alternativas que pued tomarse para una mejor vers ficación y reproducción el país, con el objeto conseguir mejor rendimiento bajos costos.

El donativo es muy im portante, pues contiene i formación especializada q servirá tanto para catedrátic como para alumnos.

La Universidad Beniana, nominar al Dr. Ramírez, P fesor Honorario de esa ca superior de estudios, le hi entrega de un diploma reconocimiento y agr decimiento, por intermedio Prefecto del Departamento, C Santiago Maesse, quien estu invitado especialmente al ad El cuerpo de catedráticos co el alumnado, pudo aprecia inmediatamente el valor de l volumenes obsequiados y e tuvieron prestos en el agr decimiento. El Rector hizo un presentación del donant destacando la personalidad y la altas funciones que ha ejerci en su vida profesional y en administración pública, dirigiendo el departamento Pecuaria, en el Ministerio Agricultura.

- DONACION.- El Prefecto del Beni, Cap. Nav. Santiago Maesse, derecha, presidió el acto en que el Dr. José Luis Ramírez, izquierda, hizo un valioso donativo de libros, para la biblioteca de la Universidad Gral. José Ballivian. Al centro, el Rector de la Universidad Beniana, Dr. Manfredo Moreno Chávez.

Argentina construyó un local para el colegio de Santa Rosa

SANTA CRUZ, 30 (PRESENCIA).- Como una demostración más del espíritu de hermandad entre Argentina y Bolivia, ha sido calificada la donación de un local para el colegio de Santa Rosa, que construyó el gobierno del país vecino por intermedio de la Comisión Mixta Ferroviaria Argentino-Boliviana, que tiene a su cargo la construcción de la ferrovia al Mamoré.

Santa Rosa, provincia Sara, a 104 kilómetros de esta ciudad, vivió este miércoles un día festivo, cuando una comisión de la Embajada Argentina, el Consulado General en Santa Cruz, autoridades educacionales y personeros de la Octava División de Ejército, Prefectura y prensa, asistió a la inauguración.

SENTIDA NECESIDAD

Autoridades, maestros y padres de familia de Santa Rosa coincidieron en afirmar que era una sentida necesidad la construcción de un local propio para el colegio, puesto que se pasaban clases en la posta sanitaria y algunas casas particulares.

El colegio, en reconocimiento a tan valiosa cooperación, llevará desde la fecha el nombre de "República Argentina". Consta de un amplio terreno con barda alta, tres espaciosas aulas, una dirección, una secretaría y siete baños individuales. Según la Comixta, el costo alcanza a poco más de 350.000 pesos.

ENTREGA DE LLAVES

El párroco de la tricentenaria población tuvo a su cargo la bendición del colegio, donde esperaba formado el alumnado de las tres escuelas y el cielo intermedio. El local mostraba los afanes de los estudiantes por adornarlos con banderolas de papel, flores y otras cosas.

Se izaron las banderas nacionales: de Argentina, por el Ministro Consejero de la Embajada Argentina, doctor Héctor Mendizábal y la tricolor nacional, el coronel Aldo Saucedo, jefe de la Octava División. Santa Rosa, uno de los pueblos más tradicionales de Santa Cruz, sobresale por la abundancia de bandas musicales. Tal vez esa fue la razón porque un integrante de la comisión haya expresado -al llegar a la estación- su extrañeza por la ausencia de esos conjuntos. Un vecino disipó las dudas al expresar: "Es Semana Santa y por eso no hay banda".

El jefe de la Comixta, Ing. José Petisco, fue el encargado de hacer entrega de las llaves al Director Departamental de Educación, Rigoberto Céspedes, y éste a su vez al Alcalde de Santa Rosa, Eligio Ribera. Más adelante, la directora del establecimiento recibió también como donación las dos banderas que se habían izado.

APORTE A LA EDUCACION

Petisco señaló que la Comixta no sólo había dedicado sus esfuerzos a la construcción de la ferrovia, sino también en buscar la superación de la educación en los pueblos por donde están pasando los rieles. Dijo que era un presagio del espíritu de hermandad entre ambos países.

El Alcalde Ribera Roca indicó que este aporte a la educación era invalorable para Santa Rosa, donde muchos jóvenes dejaban sus estudios, ante la imposibilidad de trasladarse a la ciudad. "Ahora dijo- saldrán de aquí bachilleres, con una mayor formación moral".

AGRADECIMIENTO

Rigoberto Céspedes dijo que esta obra era una demostración del entendimiento. Un ejemplo para los países, por la fraternidad de BOLIVIA y Argentina, que coadyuvan sus esfuerzos para solucionar sus problemas y necesidades.

A tiempo de agradecer al pueblo y gobierno argentinos, indicó: "con trabajos como éste, se construye los cimientos para alcanzar a ver una América unida".

Ignacio Hurtado, a nombre de los maestros y Gilberto Santa Cruz, por los padres de familia, agradecieron la cooperación de la Comisión Mixta. Hubo números poéticos y musicales. La comisión que llegó en un tren expreso, fue agasajada por el pueblo con una recepción.

- NUEVO LOCAL.- La foto muestra un aspecto de la inauguración del "Colegio República Argentina" en Santa Rosa del Sara, construida y donada por la Comisión Mixta Ferroviaria Argentino-Boliviana. El colegio pasaba clases en la posta sanitaria y en casas particulares.- (FOTO PRESENCIA - SANTA CRUZ)

Guardia Nacional de Oruro reitera su pedido de aumento de efectivos

- ORURO, 30 (PRESENCIA).- La Dirección Departamental de la Guardia de Seguridad reiteró que es imprescindible que la dote de mayor cantidad de efectivos y unidades motorizadas, a fin de que la labor de los organismos policiales pueda ser más efectiva, en protección de la ciudadanía y sus bienes. Esta necesidad fue expuesta, nuevamente, por el Director de la Guardia, coronel Arturo Franco García, durante su reciente visita a la sede de Gobierno.

Las gestiones de la autoridad policial tuvieron -según informó- buena acogida de parte del Comandante de la Policía Boliviana, coronel Pablo Caballero, quien ya en anterior oportunidad ofreció cooperar en la solución del problema planteado por la Guardia de Oruro.

El coronel Franco García explicó que es urgente la dotación del material humano y motorizado que se ha solicitado, a fin de prestar mejor servicio a las zonas marginales, particularmente al sector Este de la ciudad. lugares donde, como consecuencia de la proliferación de establecimientos de bebidas alcohólicas, se registran mayores hechos delictivos.

OBRAS

El Comandante de la Guardia de Seguridad, junto con el Director de la DID, coronel Herminio Murillo Buezo, también informó que, en el curso de los siguientes diez días, se entregarán en las reparticiones policiales, diversas obras, destinadas a mejorar los servicios de atención al público, así como dar mayor comodidad los funcionarios de la entidad.

En la Guardia, se están terminando los detalles últimos para la instalación de una clínica dental, que será puesta a servicio de los miembros de las tres unidades que forman la Policía Boliviana: Guardia, DID y Tránsito, así como a sus familiares, fuera de que atenderá a personas p ficiales de recursos económ

Asimismo, terminaron los t bajos de remodelamiento sector desde el patio cuartel de la Guardia, cons tentes en la reparación de paredes y relevado de techos. la DID, está en su fase final construcción del pabellón celdas, en sus dos plantas, como la habilitación de casino para los funcionari Igualmente, concluyó la i talación de un Laborato Criminalístico.

Por la importancia de l obras ejecutadas y de las q están en vías de terminarse, l autoridades policiales de Oru invitaron al Comandante de Policía Boliviana, coronel Pa Caballero, a visitar Oruro inaugurar las nuevas re ciones, hechas gracias al terés y sacrificio, inclus económico, de todos miembros, jefes, oficiales tropas de la Policía Depa tamental.

BALANCES
¡Ultimo día!
No se preocupe, nosotros le reproducimos sus estados financieros, en menos tiempo, en CUALQUIER PAPEL, al mismo tamaño o REDUCIENDO para su mayor comodidad, y todo... con calidad XEROX®
copicentro LTDA.
- Av. Camacho 1421 teléfono 52160 - Cochabamba: Plaza 14 de Septiembre 6189 Tel. 432
- Calle Ballivián esq. Colón - Santa Cruz; Sucre 18 Tel. 29874

...paz, Bolivia, lunes 31 de marzo de 1975.

PRESENCIA

Director: Huáscar Cajías K.
Gerente: Armando Mariaca V.
Jefe de Redacción: Jaime Humérez S.

Dominó en el sudeste asiático

La ofensiva que han lanzado las fuerzas comunistas en Vietnam del Sur y Camboya, ante la cual han resultado poco eficaces los esfuerzos de los gobiernos de esos países para detenerla, subrayan dramáticamente el fracaso de la política francesa primero y norteamericana después, en el sudeste asiático. Los franceses fracasaron hace un cuarto de siglo, al pensar que podían mantener colonias, a pesar de que la opinión pública mundial, inclusive la norteamericana, estaba por la descolonización. Los norteamericanos, a su vez, fracasaron al creer que les era posible mantener en el poder a regímenes muy distantes del ideal estadounidense de la democracia, sin que la propia población civil de esos países manifestara su descontento en las maneras más radicales.

Lo que ocurre en estos momentos en aquellos dos países no es más que un nuevo capítulo de una prolongada guerra -no puede decirse otra cosa de la situación que ha imperado durante treinta años con breves períodos de relativa paz, en aquella región- que pretende erradicar todo lo que representa un dominio político de tinte occidental. En esta guerra, quizá la mejor arma que han tenido los comunistas ha sido la ingerencia directa de los Estados Unidos en Vietnam, que les permitió enarbolar la bandera de lucha contra lo que inmediatamente tipificaron como invasión extranjera. Esto, como es lógico dio a sus combatientes mayor mística y, engendró, a la postre, el germen de la retirada, pues a los norteamericanos les resultó cada vez más difícil combatir a un enemigo que lo menos que parecía temer perder era la propia vida.

El período que se abrió con el repliegue norteamericano no ha durado mucho. Lamentablemente, en ese período los gobernantes de Vietnam del Sur no han conseguido asumir una defensa capaz de detener el avance comunista. En gran parte, esto se ha debido a que la población tanto sudvietnamita como camboyana no parecen confiar mucho en quienes los gobiernan, pues tampoco es mucho lo que han conseguido realizar para extraer a sus pueblos del atraso y la miseria.

De esta situación se valen los insurgentes para poner en práctica un juego de "dominó internacional": provocar una caída, para que sobrevenga una secuencia que podría poner fin a la presencia occidental en Asia del sur.

Una eventual caída de Sudvietnam y Camboya podría provocar algo similar con Malasia y Tailandia, y eso constituiría para los Estados Unidos un golpe quizá demasiado duro como para soportarlo de brazos cruzados.

A esta altura de las cosas, resulta indudable que la principal fuente de apoyo de los insurgentes comunistas es China, si bien gran parte del armamento con que cuentan proviene de la Unión Soviética no cabe en mayores dudas de que a la corta o a la larga, será China roja la que saldrá ganando con los nuevos avances comunistas.

De ahí que, ante este peligroso juego para los Estados Unidos, no sería aventurado pensar en una acción combinada de la diplomacia norteamericano-soviética para evitar que el dominó llegue al final: la toma de toda la Indochina por los comunistas. A los propios soviéticos no les convendría un avance semejante de la influencia china y, casi ciertamente, tratarán, si no de detenerla, al menos aplazar lo más que puedan la llegada del momento en que ella se torne realidad.

Se prohibió la circulación de guía editada en el Perú

La "Guía Aérea y Marítima boliviana", editada en Lima, no circulará en el país por disposición del Ministerio de Industria y Comercio y el Instituto Boliviano de Turismo, en razón de que sus editores no solicitaron ninguna autorización especial se les faculte denominar a la revista "Guía Aérea y Marítima boliviana".

En la carta se comunica que la decisión fue adoptada por instrucciones del Gobierno, especialmente del Ministerio de Industria y Comercio, porque los editores no solicitaron ninguna autorización especial se les faculte denominar a la revista "Guía Aérea y Marítima boliviana".

La difusión de esa impresión bajo el título de "boliviana", a juicio del Gobierno, constituye una apropiación.

La edición de esa guía fue alentada por una editora peruana, que tomó los servicios de personal estrictamente peruano así como de una imprenta del vecino país, sin ningún beneficio para Bolivia.

Por otra parte, la circulación de ese impreso fue prohibida en razón de que no tiene ninguna póliza de internación del folleto a Bolivia.

Respecto al convenio suscrito en Lima, con el Lloyd Aéreo Boliviano, a cambio de publicidad, para el transporte de un número determinado de ejemplares, también fue desconocido.

Finalmente, el Instituto de Turismo informó que un grupo de periodistas nacionales solicitó y obtuvo el permiso para la edición de una Guía Nacional de Transporte y Turismo.

La resurrección...

(Viene de la página 1)

muere (Cf. I Cor. 13,8) sobre el estéril y mortal egoismo.

"Nos deseamos que Cristo resucitado sea así comprendido y seguido. Para estímulo de cuantos trabajan en favor de la renovación de la humanidad, para consuelo de los pobres y de los que sufren, todavía hoy tan numerosos, para esperanza de los humildes y de los que oran; de toda la Iglesia, de toda la humanidad.

Estos son nuestros votos, esta es nuestra bendición pascual, en este año de gracia y renovación".

Versos de Laura Allende en una cárcel chilena

MEXICO, 29 (IPS).-- En un pegado pañuelo de seda, Laura Allende escribió un poema en la pequeña celda donde estuvo recluida sin poder ni siquiera disponer un espacio de cinco metros. Ese poema, ha quedado también grabado en la colchoneta del catre donde dormía.

El poema dice:

"Si estas triste afírmate en el duro de esta pieza.
Si oyes un suspiro, es la voz del corazón que se desprende de las nostalgias por los seres queridos.
Canta, canta, no estás riendo en vano.
Recuerda cómo se forja el acero y como resiste el acero.
El camino ya está abierto.
Por el vamos. Algún día las voces, o las voces que dieron de las nuestras, se irán desde la tierra hasta el cielo: en los campos, en el mar, en las montañas.
Ya llegamos. Por fin manda el pueblo, hermanos.
Venceremos".

Para Laura Allende ese poema podrá ser una esperanza para la próxima prisionera que viva en la misma celda. El pañuelo de seda, donde está escrito el original, fue el único equipaje que acompañó a la hermana del presidente Allende a su destierro en México.

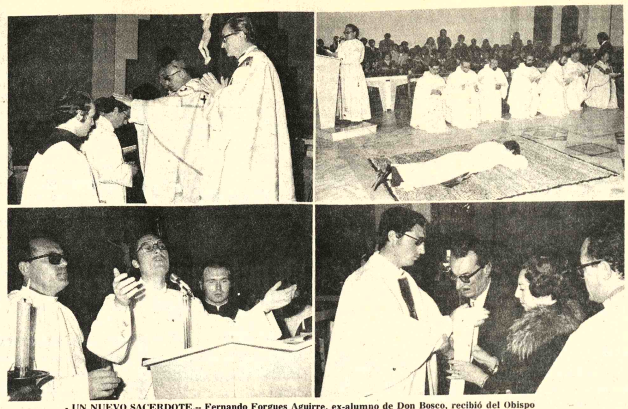

- UN NUEVO SACERDOTE.-- Fernando Forgues Aguirre, ex-alumno de Don Bosco, recibió del Obispo Auxiliar de La Paz, Mons. Genaro Prata, su ordenación sacerdotal. El Prelado, en el momento culminante de la solemne ceremonia, posó su mano sobre la cabeza del nuevo sacerdote en un gesto de invocación al Espíritu Santo, para que la luz divina alumbre el camino del sacerdocio elegido por Fernando Forgues. Luego de su ordenación, el nuevo sacerdote, incorporado a la comunidad salesiana, concelebró con el Obispo Auxiliar de la Arquidiócesis su primera misa. Los padres y hermanos del nuevo sacerdote, que depositaron en el Altar Mayor la Hostia y la patena, recibieron la Sagrada Comunión de manos del Presbítero Fernando Forgues. La composición gráfica muestra aspectos de la ceremonia de ordenación.

- Brig. Gral. Héctor Luis Fautario.

Hoy llegará el Comandante de la Fuerza Aérea Argentina

El Brigadier General Héctor Luis Fautario, acompañado de su esposa Lia Esther Gonzales de Fautario, llegará hoy, Bolivia, atendiendo a una invitación del Comando General de la Fuerza Aérea Boliviana. En la comitiva del Comandante Fautario llegará el Vice - Comodoro Carlos Alberto José de Blasis y el My. Alberto Alegría, permaneceráen en nuestra capital hasta el jueves 4 de abril.

La llegada de Fautario está anunciada para las 11 horas, al Aeropuerto Internacional, recibirá el saludo militar del caso. A las 11 y 30 se reunirá con algunos periodistas en el salón de invitados del Aeropuerto Terminal.

Hoy, el visitante argentino sostendrá reuniones con representantes de su país y a las 20 horas tiene programada una cena íntima, con el Comandante de la FAB, Gral. Oscar Adiázola Valda.

El martes será recibido en audiencia por el Presidente de la República después depositará una ofrenda floral ante el Monumento de Pedro Domingo Murillo. A las 21 horas, le ofrecerá una recepción el Comando General de la Fuerza Aerea Boliviana. El miércoles será recibido en audiencia por el Ministro de Defensa Nacional, Gral. Brig. René Bernal Escalante y después por los Presidentes Alternos del Comando Conjunto de las FF.AA. de la Nación. A las 11 y 30 horas, en la FAB se suscribirán algunos convenios y se procederá a un intercambio de condecoraciones.

El Brig. Gral. Fautario ocupó la Jefatura de Operaciones y Planeamiento del Estado Mayor Conjunto; del Estado Mayor del Comando de Personal; del Estado Mayor de la F.A.A., y desde 1973 ocupa el cargo de Comandante de la Fuerza Aerea Argentina. Posee además distinciones extranjeras otorgadas entre otras por el gobierno boliviano, que lo distinguió con el Condor de los Andes, en el Grado de Caballero y, posteriormente, en el Grado de Comendador. entre los años 1964 y 1965 fue Agregado Aeronautico a la Embajada Argentina en Bolivia. Su visita a Bolivia es una retribución del viaje que realizó el Gral. Adriázola Valda a la República Argentina el año pasado.

Gobierno analizará ciudadosamente la situación de industria textil

El Ministerio de Industria y Comercio anunció esta semana que, una vez que disponga del estudio definitivo de la Consultora norteamericana Weber, analizará la situación de la industria textil del país.

El Ministro de Industria y Comercio, Gral. Víctor Gonzales, comprobó esa decisión gubernamental a los dirigentes de la Confederación General de Trabajadores Fabriles de Bolivia, mediante una carta enviada la semana pasada.

Según primeros adelantos del estudio hecho por la Consultora Weber, la situación de la industria textil del país es delicada, sobre todo si se tiene en cuenta que la competencia de sectores similares del Grupo Andino podrán hacer peligrar la marcha de la producción textil nacional.

En la carta enviada por el Ministro Gonzales, se adelanta a los dirigentes fabriles que las recientes declaraciones hechas por el Coordinador de la Industria Nacional, Reynaldo Venegas, son personales y no son más que un reflejo de un criterio muy parcial respecto al estudio que aún elabora la consultora norteamericana sobre la industria textil.

Venegas, en declaraciones a la prensa, hizo una primera advertencia sobre el peligro que corre la industria textil si no se mejoran sus actuales condiciones de producción.

La carta del Gral. Gonzales a los dirigentes fabriles, en su parte principal dice:

"El Ministerio de Industria, Comercio y Turismo ha iniciado este primer estudio con financiamiento propio y el del Banco Interamericano de Desarrollo, conciente de la necesidad de conocer la situación de la industria en el país para poder planificar las actividades a realizarse en el futuro, e implementar las medidas más aconsejables en favor de la industria Textil en Bolivia y muy especialmente de los trabajadores de este sector".

"Con relación a la participación de nuestro país, en los acuerdos de integración es la Secretaría Técnica de integración dependiente del Ministerio de Relaciones Exteriores el organismo encargado de representar al país. en cumbres y en varias oportunidades representantes fabriles han participado en reuniones del C.A.E.S. dependiente de la Junta del Acuerdo de Cartagena".

"Para su información deseo manifestarles que el rubro textil no está incluido en el programa de liberaciones (ver publicación del Acuerdo de Cartagena de 9 de Julio de 1974), y por tanto no está sujeto a una liberación de aranceles para su ingreso al país.

"En lo que se refiere a recomendaciones sobre cesantía de cincuenta mil trabajadores, del sector textil en ningún caso puede ser cierto puesto que dicho sector solo cuenta con 5.764 obreros.

"A la conclusión del estudio de referencia este será cuidadosamente analizado por el Gobierno en todas sus fases, para posteriormente poder elaborar con las partes interesadas un plan de acción para la industria textil en Bolivia que permita un desarrollo óptimo para la industria textil en Bolivia que permita un desarrollo óptimo de este sector, tanto en relación con nuestro país así como en relación con los acuerdos de integración", finaliza la carta del Ministro.

Concluyó elaboración de Estatuto de Instituto Nacional de Cooperativas

Concluyó ayer la elaboración del Estatuto Orgánico del Instituto Nacional de Cooperativas, organismo descentralizado del Ministerio de Trabajo que reemplaza a la antigua Dirección Nacional de Cooperativas.

El Director Ejecutivo de este organismo, Lic. Marcelo Sanjinés, informó ayer a la prensa que el documento será entregado al Ministro de Trabajo, en acto especial, la próxima semana, para que esa autoridad eleve a conocimiento del Gabinete.

En la elaboración del documento, según explicó Sanjinés, intervinieron representantes de los ministerios de Industria y Comercio, Asuntos Campesinos y Agropecuarios, Energía e Hidrocarburos, Urbanismo y Vivienda, Transportes y Comunicaciones, Finanzas, Minería y Metalurgia, Coordinación, Banco Central y Organización de Cooperativas de América (OCA).

El Gobierno, mediante D.S. de 27 de diciembre pasado, creó el Instituto Nacional de Cooperativas, como entidad descentralizada con tuición del Ministerio de Trabajo y Desarrollo Laboral. Explicó luego que también, mediante D.S., se nombró la comisión interministerial para la redacción del Estatuto.

"Ha sido un trabajo sumamente laborioso y hubo una entusiasta participación de todos los representantes quienes conciliaron todos los criterios existentes para dar una unánime posición para el Estatuto Orgánico", dijo Sanjinés.

ESCASOS RECURSOS

Expresó que el estatuto permitirá al Gobierno fijar el presupuesto del Instituto Nacional de Cooperativas, para que esta entidad pueda desarrollar su labor en beneficio del cooperativismo. Dijo que el cooperativismo requiere la asistencia gubernamental, sobre todo en los sectores minero y agropecuario, este último, especialmente, debe ser impulsado en las zonas del Altiplano y Valles.

Afirmó que por falta de recursos económicos, la entidad no puede cubrir la asistencia técnica que se debe proporcionar a las entidades cooperativas. "Existe necesidad de dar asistencia técnica especialmente en el aspecto de contabilidad Cooperativa, porque hemos detectado que es allí donde se producen problemas básicos que deben ser superados".

1.500 COOPERATIVAS

Según los registros, existen en el país alrededor de 1.500 cooperativas, entre ellas de Ahorro y Crédito, Agropecuarias, Mineras y de Servicios. La asistencia del Instituto Nacional de Cooperativas debe extenderse a esa cantidad de cooperativas y por ello se requiere un apoyo económico adecuado, dijo.

Política nacional sobre el cemento analizó CONEPLAN

Durante su última reunión, el Consejo Nacional de Economía y Planificación estudió los lineamientos generales para el establecimiento de una política nacional de producción y abastecimiento de cemento.

Los Ministros que conforman este gabinete económico decidieron encomendar al Ministro de Industria, Comercio y Turismo la elaboración, en base a las recomendaciones que contiene el informe analizado de un proyecto de Decreto Supremo que fije la política nacional de producción y abastecimiento de cemento.

En este sentido, CONEPLAN decidió aplicar esta política a la solicitud de la Sociedad Boliviana de Cemento para la ampliación de su Fábrica de Viacha.

La decisión final sobre la conveniencia o no de la propuesta de esa fábrica se decidirá en base al estudio que eleve el Ministerio de Industria.

La reunión de CONEPLAN conoció también un informe sobre la situación financiera de la Fábrica de Cemento (COBOCE) presentado por los ejecutivos de la Corporación Boliviana de Fomento.

Se decidió la creación de una comisión conformada por representantes de los Ministerios de Finanzas y Planeamientos así como de la CBF, a fin de que se estudien las alternativas de solución al problema financiero de la empresa.

DECRETOS APROBADOS

CONEPLAN decidió también la suspensión de la libre importación de harina de trigo en los departamentos de Tarija, Chuquisaca y Potosí; y en el futuro será autorizada única y exclusivamente por el Ministerio de Industrias.

Asimismo fue aprobado un proyecto de Decreto Supremo que crea la Comisión Nacional de Aranceles para el estudio de la racionalización del Arancel Nacional de Importaciones y Exportaciones, para examinar y evaluar el cumplimiento de los compromisos internacionales del Arancel Externo Común que regirá en la Subregión Andina y ALALC.

El Consejo de Economía y Planificación ratificó el convenio constitutivo del Fondo Financiero para el Desarrollo de la Cuenca del Plata.

Instituto de Colonización
Crédito de 3.700.000 dólares para colonización en San Julián

Un crédito de 3.700.000 dólares será destinado al Proyecto de Colonización en San Julián - Chané - Pirai en Santa Cruz, donde se asentarán 1.500 familias en el período de cuatro años. El crédito financiado por USAID, contempla también ayuda técnica tanto en personal como en maquinaria pesada.

El Plan de trabajo comenzará los primeros días de abril, técnicos de USAID y personal de Colonización comenzarán la labor topográfica de la zona, los trabajos formales deben iniciarse hasta agosto de este año.

El Instituto de Colonización se halla actualmente abocado a la perforación de pozos para provisión de agua, construcción de galpones, limpieza de zonas desboscadas y construcción de caminos de acceso para la conexión con el camino central y el posterior asentamiento de las familias.

El Proyecto San Julián inicialmente asentará a 120 familias repatriadas de Chile, las cuales actualmente se encuentran en Montero y que hasta el 15 de mayo próximo deberán trasladarse a la zona de San Julián.

EL PROYECTO SAN JULIAN CHANE-PIRAI:-

San Julian se halla ubicado a 120 kilómetros de Montero, casi al borde del camino carretero San Julian - Rio Grande. La colonización de esta zona comenzará con la instalación de centros comunales, en una extensión de 2 hectáreas, estos centros tienen por finalidad preparar a los colonizadores proporcionándoles ayuda técnica, sanitaria y educativa.

El trabajo dura 90 días (3 meses), tiempo en el cual tanto el Instituto de Colonización como el Comité de Iglesias Unidas, trabajan con las familias colonizadas proporcionado datos para el trabajo de sus áreas.

Actualmente, la zona de San Julián tiene 10 núcleos establecidos, La Florida, el Berjel, Los Angeles, San Julián, Litoral, Nueva Frontera y los núcleos 4,6 y 9 que están en preparación para las familias repatriadas.

Cada núcleo consta de una pequeña escuela y un auxilio sanitario.

El Canciller enaltece actitud de Colombia en Declaración de Panamá

El Canciller de la República, Gral. Alberto Guzmán Soriano, calificó como "enaltecedor y altamente significativo" el gesto colombiano de renunciar a sus derechos de libre tránsito en el Canal de Panamá consagrados en un tratado firmado con Estados Unidos - para contribuir a la solución del caso panameño.

De acuerdo a la información cablegráfica, la actitud de Colombia tiene por objeto facilitar las negociaciones entre Panamá y los Estados Unidos para la firma de un nuevo tratado. Fue retribuido por Panamá comprometiéndose a otorgar iguales privilegios, cuando asuma el control total sobre el Canal.

Refiriéndose al pedido de solidaridad para la causa panameña, hecho por los Presidentes de Venezuela, Colombia y Costa Rica, Guzmán Soriano dijo que Bolivia había respaldado la demanda de Panamá en el Consejo de Seguridad de la ONU y en otras oportunidades posteriores así como había ratificado ese apoyo en Tatelolco.

El Canciller calificó una vez más como actitud que enaltece el principio de entendimiento que debe primar en la solución de todo conflicto, la decisión de Colombia. Dijo también que era altamente positivo que tres países concurrden su pleno respaldo a un asunto que atañe a todo el Continente.

IX Asamblea de ABET estudiará sistema tarifario telefónico

A tiempo de solicitar al gobierno la declaratoria del Año de las Telecomunicaciones al comprendido entre el 6 de agosto de 1975 y la misma fecha de 1976, la Asociación Boliviana de Empresas Telefónicas estudiará los sistemas tarifarios que rigen en el país para buscar que ellos se uniformen.

Ambos puntos han sido considerados por el Directorio de ABET en la reunión realizada en la ciudad de Sucre, para ser incorporados al temario que será tratado por la novena Asamblea de la Asociación Boliviana de Empresas Telefónicas, que se reunirá durante la segunda quincena de junio en Camiri, ciudad elegida como sede de esa Asamblea.

El Directorio de ABET se reunió en Sucre a principios del pasado mes, como uno de los actos de homenaje a TASA de aquella ciudad, que cumplió sus Bodas de Plata. En la oportunidad y luego de realizarse una evaluación del desarrollo de las telecomunicaciones en Bolivia se fijó como sede de la novena Asamblea de ABET, en la ciudad de Camiri. En la misma ocasión se fijaron puntos que serán incorporados al temario de deberá considerar esa Asamblea.

La próxima reunión de Camiri fuera de continuar el estudio evalutivo del desarrollo de las telecomunicaciones en el país, analizará también las ampliaciones y telefónicas en el país hechas hasta el presente y las realizaciones futuras.

Punto destacado del temario, es el que se refiere a la aprobación de una petición al gobierno para que declare como Año de las Telecomunicaciones al período comprendido entre el 6 de agosto de 1975 e igual fecha de 1976, como homenaje al Sesquicentenario de la República. Para ello, las empresas telefónicas estudiarán un plan para alcanzar determinadas metas en el Año de las Telecomunicaciones.

El temario, asimismo, señalará la consideración y estudio del sistema tarifario, a cuyo fin las empresas telefónicas afiliadas a ABET presentarán sus informes acerca de los beneficios o perjuicios de sus sistemas. Este punto, a juicio de ABET es determinante para buscar la uniformidad de esos sistemas puesto que en su base se firmarán los contratos de interconexión con ENTEL para el funcionamiento del sistema de microondas en el país.

Finalmente, la novena Asamblea de ABET conocerá los resultados del Balance de 1974, aprobará el Presupuesto para la gestión 1975-1976 será informada sobre el movimiento del Fondo Nacional de Telecomunicaciones, procederá a la elección de los nuevos directores y fijará la sede para la décima Asamblea de ABET.

Se desmiente labor de control de natalidad en Facultad de Medicina

Las principales autoridades de la Facultad de Medicina y representantes de los alumnos del último curso de esa especialidad desmintieron ayer que parte de los trabajos prácticos que allí se realizan estén destinados al control de la natalidad y que esto sea uno de los requisitos para obtener el título profesional.

El Dr. Vidal Botelho, Decano de dicha Facultad, encabezó el grupo de personas que se propusieron hacer los desmentidos y aclaraciones ante los periodistas. La nombrada autoridad negó enfáticamente que en la Facultad de Medicina de la UMSA se lleven a cabo acciones destinadas al control de la natalidad.

Fue entregado un documento que expresa que: "la Facultad de Ciencias de la Salud no ha aceptado ni admite la aplicación del control de la natalidad para nuestro país, tanto por razones morales, en relación a la labor del médico, dedicada más bien al cuidado de la salud del individuo y su comunidad, así como por considerar la promoción de la colectividad (en todo aspecto) como el más valioso elemento para el desarrollo de la nación".

Se sostiene también que en el programa de entrenamiento de los internos de la Carrera de Medicina no se contemplan las técnicas y metodologías de la planificación familiar como parte de relevante importancia, y que, consiguientemente, no son un requisito indispensable para la obtención del título profesional.

Las aclaraciones escritas de los estudiantes de la sección internado de medicina son similares a las anteriores; se sostiene en ellas que la denuncia hecha en días pasados por el Centro de Estudiantes de Medicina carece de veracidad y de validez porque no se le reconoce vigencia a esa organización estudiantil.

Los representantes de los internos de último curso de medicina dicen que en el entrenamiento programado por el Departamento de Ginecología y Obstetricia se capacita al estudiante en las nociones básicas acerca de la paternidad y maternidad responsables; se intensifica el conocimiento de los medios para disminuir la mortalidad materno-infantil y combatir el aborto.

CONTRADICCIONES

Los periodistas hicieron preguntas sobre los datos denunciados por el Centro de Estudiantes de Medicina en sentido de que CENAFA y PROFAM sean las instituciones que propician en el país las actividades contra la natalidad, mediante el estímulo de otras organizaciones internacionales que les han financiado y equipado centros donde se lleva a cabo la labor con el concurso de estudiantes de medicina.

Las respuestas resultaron contradictorias ya que mientras algunos de los estudiantes reiteraban la negativa de que la Facultad de Ciencias de la Salud tenga relaciones con esas entidades, otros manifestaron que hay un centro donde se llevan a cabo actividades de tales centros.

Entretanto, el Rector de la UMSA ha prometido investigar el asunto a fondo, añadiendo que de ser efectivas las denuncias, se castigará a los responsables.

Cámara de Industria

Se incrementan nuevamente actividades del contrabando

Se incrementaron nuevamente y reforzalecieron las actividades ilícitas del contrabando aprovechando de las diferencias del tipo de cambio del dólar norteamericano en los países vecinos, especialmente Perú y Argentina, informaron en la Cámara Nacional de Industrias.

En algunos aspectos, el crecimiento de la importación ilegal puede neutralizar los efectos de los decretos del 17 de enero, a través de los cuales se rebajaron los aranceles de importación para una gran cantidad de productos extranjeros, a fin de dar mayor poder adquisitivo a los salarios y para combatir el contrabando, según se explicó oficialmente entonces.

Dirigentes de la Cámara Nacional de Industrias dijeron que los contrabandistas aprovechan actualmente los favorables cambios que se dan en el mercado negro por el dólar, especialmente en Argentina y Perú.

Con las notables diferencias cambiarias existentes entre la cotización oficial y el mercado negro de esos países, los contrabandistas compran mercaderías en condiciones muy ventajosas para luego internarlas ilegalmente al país y conseguir apreciables ganancias.

Los contrabandistas, aprovechando la facilidad cambiaria, han incrementado en las últimas semanas el comercio ilegal de mercaderías que van desde las confecciones hasta los alimentos, como ser fideos, galletas y otros, con grave perjuicio para la industria nacional.

A raiz de las ventajas cambiarias que obtienen los contrabandistas en los países vecinos, explicaron en la Cámara de Industrias, los artículos extranjeros que ingresan por vías ilegales son tan competitivos en el mercado interno que siempre superan a sus similares que se producen en Bolivia.

Varias industrias nacionales, como las de detergentes, jabones, hilados, textiles, pastas y otros han empezado a atravesar dificultades a raiz del resurgimiento del comercio ilegal y la competitividad de los artículos internados por el contrabando.

Frente a la situación, la Cámara Nacional de Industrias elaborará un análisis del problema y presentará ante las autoridades del Gobierno, esuticio y recomendaciones para contrarestar la acción contraproducente del contrabando.

La situación será planteada ante las autoridades en la primera quincena de este próximo mes de abril, se anunció en la Cámara.

Norvietnamitas conquistan...

(Viene de la página 1)

visiones norvietnamitas emplazadas para lanzar la provincia de Tay Ninh, al noroeste de Saigón, y las provincias de Long Kanh y Binh Tuy al este.

Fuentes informadas creen que no podrá resistirse un ataque de los rebeldes apoyados por los comunistas contra Saigón. Dicen que además se desgasta rápidamente la base de poder del Presidente Nguyen Van Thieu y que podrían producirse cambios políticos después de nuevos éxitos norvietnamitas.

Unos diez millones de personas, la mitad de la población civil de Vietnam del Sur está bajo control del bando comunista, vive en zonas en pugna, o esta huyendo. Se da por perdidos a unos 100.000 soldados -diez por ciento de la fuerza militar total-- como consecuencia de la caida de Da Nang y Hue.

Quedaron atrás equipos militares por valor de millones de dólares, que al parecer incluye el material de una división aérea completa en Da Nang.

Esas pérdidas podrían ser fatales para el gobierno survietnamita.

La reacción a la caida de Da Nang en los círculos políticos de Saigón fue amarga. Gran parte de las censuras se centró en el fracaso en defender la ciudad pese a la presencia de 100.000 soldados.

"Da Nang cayó porque había una carencia absoluta de gobierno, orden y moral", denunció el dipulado opositor Ly Qui Chung. Añadió que si Thieu permanece en el poder, "nada va a cambiar y proseguirían tales calamidades en su camino hacia Saigón".

Tan sólo el miércoles pasado, después de la caida de Hue, Thieu prometió que estaba trazando la línea del frente en Da Nang, que no habría nuevas retiradas y que los soldados gubernamentales "lucharán hasta la muerte si es necesario" para mantener Da Nang. Había hecho la misma promesa respecto de Hue.

Un funcionario survietnamita calificó la pérdida como "la mayor derrota individual para Vietnam del Sur" desde la firma en 1954 de los acuerdos de Ginebra que dividieron al país.

- ROTARIOS.-- El distrito 469 del Rotary Club fue condecorado por el Gobierno con la orden del Cóndor de los Andes, en el grado de Oficial. Concluido el acto realizado en el Club de La Paz, se observa a Enrique Hoyos, a la izquierda, Walter Aramayo Rivera (al centro) y a la derecha al Dr. Valentín Abecia.

..El Embajador de Chile y la señora de Díaz ofrecieron una recepción para despedir al Embajador en Santiago, señor Guillermo Gutiérrez V.M. En la foto, los anfitriones y el agasajado con un grupo de asistentes a la reunión.

Año Internacional de la Mujer

..Como una de las principales actividades de las Naciones Unidas, en relación al Año Internacional de la Mujer, se efectuará en la ciudad de México la Conferencia del mencionado evento.

Los principales objetivos de la Conferencia son:

1. Despertar la conciencia mundial con respecto a la función vital que desempeña la Mujer y en cuanto al hecho de que la contribución o posible contribución que puede aportar a las cuestiones de interés universal no se puede ya desatender si ha de haber un progreso y un desarrollo reales en el mundo. La eliminación de la discriminación por motivos de sexo no es sólo una cuestión de derechos humanos y de justicia social, sino que es también fundamental para el desarrollo y la paz.
2. Lanzar un plan de acción dinámico que responda a las exigencias de un mundo que cambia con rapidez y que beneficie a toda la humanidad.

El programa propuesto para la Conferencia es el siguiente:

TEMAS DE FONDO

1. Objetivos y metas del Año Internacional de la Mujer: políticas y programas actuales.
2. Tendencias actuales y cambios en las condiciones y funciones de la Mujer y del hombre, y principales obstáculos que hay que superar para lograr la igualdad de derechos, oportunidades y responsabilidades.
3. La integración de la Mujer en el proceso de desarrollo en igualdad de condiciones con el hombre.
4. Plan de Acción Mundial.

..Isabel Pereira Galarza, de La Paz, radica varios años en Estados Unidos donde sigue la carrera de modelo profesional. Ha trabajado ya en varias ocasiones en la televisión, en el Canal 37, especializado en programas para latinoamericanos, en Los Angeles. Isabel inició esta actividad luciendo un traje de chola paceña durante un desfile de trajes típicos sudamericanos. En esa oportunidad, fue descubierta por los productores del programa Mr. TE VE, donde trabaja actualmente modelando en programas comerciales y desfiles de modas. Isabel realiza una corta visita a Bolivia con el deseo de mantenerse en contacto con su patria.

..La Alcaldesa de Yacuiba, señora Erna Ruth Ridder visita La Paz con el objeto de entrevistarse con autoridades gubernamentales. En las fotografías, dos aspectos de la reunión que realizaron señoras tarijeñas, residentes en nuestra ciudad, con el objeto de entregar un lote de libros para la Biblioteca Municipal de Yacuiba y organizar un trabajo de colaboración permanente a esa localidad.

Sb. 4.- FOTOCOPIAS FABULOSAS!

COPIA

ORIGINAL

¡NO HAY DIFERENCIA!

SOLICITE SU CUENTA CORRIENTE

Almeira * COLON 448

CEDES

CENTRO DE ESTUDIOS EMPRESARIALES UNIAPAC/BOLIVIA

ANUNCIA EL DICTADO DE SU SEMINARIO SOBRE COSTOS Y GERENCIA

TEMARIO.- Estructura de la rentabilidad.
El Presupuesto de la Empresa
Planificación de las utilidades
Los costos en las decisiones de producción
Los costos en las decisiones de distribución.

PARTICIPANTES.- Ejecutivos y Directivos a nivel de toma de decisiones

CONDUCTOR DEL SEMINARIO

Lic. José Manuel Palenque

Master en Administración de Empresas
Profesor titular del centro de estudios Empresariales.

FECHA DE REALIZACION

7 al 18 de Abril.
DIAS: Lunes, Miércoles y Viernes

HORARIO: 18.30 A 21.00

INFORMES E INSCRIPCIONES

Secretaría CEDES
Av. Mariscal Santa Cruz 1005 2do. piso
Teléfonos: 27507 - 23656
Casilla 2289
LA PAZ BOLIVIA

COMPAÑIA COMERCIAL MINERA "RICACRUZ" LTDA.

Hacemos saber a los interesados que a partir de la segunda quincena del mes de Abril, procederemos a la publicación de la nómina de Deudores Morosos sin perjuicio de iniciar la acción judicial correspondiente.

ENCOFRADORES Y PEONES

Se necesitan encofradores para Villazón y peones para esta ciudad. Ref. Avenida 16 de Julio Edificio Avenida 2º. Piso. Of. Nº. 2.

URGENTE

Empresa seria y solvente busca amplio local comercial en calle Comercio o Potosí. Ref.: Telf. 26755. Casilla 1860.

CAMIONETA TOYOTA 4x4

VENDO EN SANTA CRUZ

..Modelo 1975. Cero Kilómetros. Placas e impuestos en orden. Precio muy bajo. Solo contado. Referencias Sr. OLLE Teléfono 1521 u Hotel Cortéz.

CAMIONETA TOYOTA HI LUX

COCHABAMBA VENDO

..Comercial PEREZ, Perú esquina Baptista, Teléfono 5085, vende preciosa camioneta Hi Lux, con radio, calefacción, portacarpa, asientos nylon, patentes e impuestos al día. Acepta permutas.

GALTA LTDA.

Calle Bolívar Nº. 557
Santa Cruz de la Sierra

Tiene de entrega inmediata GRUPOS ELECTROGENOS a DIESEL, fijos y portátiles de 137,5 KVA y 30 KVA.

Tel. 2 - 9338

Centro Médico

- El Centro Médico de Calacoto, La Florida e Irpavi situado en la Avenida Arequipa Nº. 8482 tiene el siguiente horario de atención.

MEDICINA GENERAL... todas la mañanas de 9.30 a 11. a.m.

PEDIATRIA (niños y bebés)....todas las tarde de 2.30 a 6 p.m.

GINECOLOGIA, OBSTETRICIA (mujeres)... sólo SABADOS de 9 a 12.

DENTISTA....MARTES Y JUEVES (todo el día).

CAMPAÑAS DE VACUNACIONES....3 veces al año (gratuitas)

El CENTRO MEDICO se sostiene con personal rentado, gradias a la ayuda anual de algunos socios y vecinos, y a las diferentes labores de las DAMAS DE CALACOTO, LA FLORIDA, IRPAVI Y SAN MIGUEL.

Trabajan en forma completamente gratuita varios profesionales con un grupo de señoras VOLUNTARIAS.

Se atiende a cualquier persona que solicite atención médica-dental; le agradece la contribución simbólica por su consulta o curación.-

Para personas **indigentes** la atención es completamente gratuita.

CONCENTRACION NACIONAL DE GREMIALES

INVITACION

Con motivo de la realización de la GRAN CONCENTRACION NACIONAL DE TRABAJADORES GREMIALES DE BOLIVIA, que tendrá lugar el lunes 31 a hrs. 17 en el coliseo Cerrado, en apoyo a la política de Retorno al Mar del Presidente de la República Gral. Hugo Banzer Suarez, invita a los señores miembros del Comando Conjunto de las Fuerzas Armadas de la Nación, Ministros de Estado, Comando Nacional de la Policía Boliviana, representantes de la prensa y comerciantes minoristas gremiales a asistir a este acto de apoyo a la política de Reconstrucción Nacional.

A los trabajadores comerciantes minoristas gremiales del resto del país deben sintonizar la transmisión radial que se hará por Radio Illimani en cadena con otras emisoras del interior.

"BOLIVIA VOLVERA AL MAR"

JUAN COSSIO LEDEZMA
COORDINADOR NACIONAL

La Paz Marzo, 1975.

ASMATICOS! LIBRENSE DE ATAQUES EN MINUTOS

Asmáticos, líbrense de los ataques de asma con NEOASMA, la fórmula científica de seguros y positivos resultados para el tratamiento del ahogo de los ataques de asma. Sin inyecciones ... ! sin medicamentos peligrosos, con una tableta de NEOASMA, fácil de tomar hace desaparecer el ataque de asma en minutos. N-15

SILVANA

Representantes para Trinidad:
Alcides Alpire Durán
Casa Hossen

Distribuidores para Bolivia:
LA PRECISION
Casilla 569 Cochabamba.

Misa

Maritza, María Paz Ortiz de Valda, Alfonso y Dora, hijos, Alberto Boyán, hermano, Hercilia v. de Boyán, hermana política; Hugo Valda, hijo político, nietos, primos, sobrinos y demás familia de la que en vida fué su querida, ejemplar y abnegada madre señora doña:

ELENA BOYAN V. de ROJAS

(Q. E. P. D.)

ruegan a sus amistades, parientes, personas piadosas e instituciones a las que perteneció la extinta, se dignen asistir a la misa de Requiem que recordando un mes de su llorado fallecimiento, se celebrará en sufragio del alma del ser querido el día de hoy, Lunes 31 del presente a Hrs. 11 y 15 a.m. en la Basilica de San Francisco.
Su asistencia a este acto de piedad cristiana comprometerá la gratitud de la familia doliente. El duelo se despide en la puerta del templo.
No circularán invitaciones especiales.

Hotel Libertador

El Hotel Libertador se complace en dar la bienvenida a su distinguido huésped Sr. Boris V. Skadowsky, Director y Gerente Gral. Postalia GMBH, Offenbach y Francotyp GMBH, Berlín, deseándole una grata permanencia en nuestro país.

Misas

AGRADECIMIENTO E INVITACION

Aida Valdez de Estenssoro (ausente), Antonieta (ausente), Carlos Humberto y Alfredo Valdez Molina, hijos, Elena (ausente) José, Victor y Jorge Valdez, hermanos, Elena Molina de Terry, (ausente), hermana política, Renán Estenssoro Alborta (ausente) y Lupe Orihuela de Valdez, hijos políticos, los primos, nietos, sobrinos y demás familiares del que en vida fue:

Dn. HUMBERTO VALDEZ DE LA RIVA

(Q. E. P. D.)

agradecen profundamente a todas las personas amigas, parientes e instituciones, en especial a la Gran Logia de Bolivia, Soberano Capitulo Rosa Cruz, Supremo Consejo del Grado 33, Ministerio de Relaciones Exteriores y Culto, Empresa Nacional de Fundiciones, Centro de Diplomados en Altos Estudios Militares, Centro de Estudios Nacionales por los sentimientos de condolencia, ofrendas florales y acompañamiento en los actos de sepelio e invitan a la misa de requiem que en memoria del extinto y recordando los 9 días de su sentido fallecimiento se mandará oficiar el día de hoy Lunes 31 de Marzo a Hrs. 18.30 en el Templo de los Padres Carmelitas (Avda. 20 de Octubre, Sopocachi).
Su asistencia a este acto piadoso comprometerá la gratitud de la familia doliente.

Elevad una oración por el eterno descanso de la que en vida fue:

Doña YOLANDA PEREZ de BAURAU

Q. E. P. D.

La familia invita a sus amistades, instituciones que perteneció y especialmente a las exalumnas del Instituto Americano, a la misa que recordando el primer mes de su fallecimiento se mandará oficiar el día de mañana martes 1º de Abril a Hs. 11.00 a.m. en el Templo de María Auxiliadora (Av. 16 de Julio).
Su asistencia comprometerá la gratitud de la familia.

Doctor Luis Edil, Dorado, Willy y Oscar Sandoval Morón (hijos); doctora Nelly Sandoval de Mollinedo y María Pura Sandoval de Arrien, (hijas); Neptali Morón de Los Robles (hermano) nietos, hijos políticos y demás familia de la que en vida fue querida y abnegada madre

Sra. ALCIRA MORON vda. de SANDOVAL

(Q. E. P. D.)

ruegan a sus amistades y residentes vallegrandinos asistir a la misa que recordando el año de su llorado fallecimiento, mandarán celebrar el día de hoy lunes 31 del presente mes, a horas 11.30 a.m. en la Iglesia del Corazón de María (Av. Busch casi Díaz Romero)
Su asistencia gradecerá la familia doliente.
La Paz, marzo de 1975

Fallecimientos

Ha dejado de existir, confortado con los auxilios de la Santa Religión Católica y la Bendición Papal, el que en vida fué esposo y padre ejemplar.

Dn. ENRIQUE ROJAS VILLAFUERTE

(Q. E. P. D.)

Victoria Camacho de Rojas, esposa; Carlos, Rudy y Carmiña ...y R. de Rojas y Orlando Mendoza, hijos políticos, Filomena R ...fino Viscarra (ausente) y Candy Viscarra de Haag, hermanos; ...ag, Luis, Hurbano Camacho, Aida Camacho é Ignacio Camc... ...nos políticos, Ricardo Mendoza, Lucia de Mendoza (ausentes), Yo... ...rtugal, y Ricardo Portugal, consuegros, los nietos, tios, primos, sobrinos y demás familiares, ruegan a sus relaciones, personas piadosas, al Banco Minero Activo y Pasivo, Ministerio de Trabajo, Militancia del M.N.R. Ex-Combatientes de la Guerra del Chaco, Fábrica de Galletas Figliozzi, Club Nueva Oruro y demás instituciones a las que perteneció, se dignen concurrir a la traslación de los restos mortales del extinto al Cementerio General el día de hoy Lunes 31 del presente a horas 16 (4 p.m.)
El cortejo fúnebre partirá de la calle Pichincha Nº 1078 (Final).
Atención que comprometerá la gratitud de la familia doliente.
"casa Guzman" final calle Figueroa Tels. 24014 y 56207

M. N. R.

CELULA "JAIME OTERO CALDERON"

Tiene el sentimiento de comunicar el fallecimiento del que en vida fué su leal dirigente y apasionado militante del Movimiento Nacionalista Revolucionario Compañero:

Dn. ENRIQUE ROJAS VILLAFUERTE

(Q. E. P. D.)

é invita a toda la militancia del partido a asistir a la inhumación de sus restos mortales el día de hoy Lunes 31 a horas 16 . El cortejo fúnebre partirá de la calle Pichincha Nº. 1078.

La Paz, 31 de marzo de 1975

TELEFONOS AUTOMATICOS DE LA PAZ S.A.

MANTENIMIENTO DE MAQUINAS DE CALCULAR Y DE ESCRIBIR

Se invita a los señores mecánicos de precisión con taller instalado, especialistas en el mantenimiento y reparación de máquinas de escribir y calcular, a presentar sus ofertas de servicio en la Empresa.

Mayores informaciones serán proporcionadas en el Departamento Administrativo de TASA. Edif. Gran Centro. Av. Mariscal Santa Cruz, 5to. piso.

Las propuestas se recibirán hasta las 18.30 horas del día 10 de abril de 1975

La Paz, 31 de marzo de 1975

DEPARTAMENTO DE RELACIONES PUBLICAS

TELEFONOS AUTOMATICOS DE LA PAZ S.A. LA PAZ-BOLIVIA

UNICA REAL LIQUIDACION
MODAS LA SORPRESA

Comercio 1047

* Abrigos y trajes de cuero y antílope
* Abrigos * Pantalones
* Trajes * Blusas
* Vestidos * Calzados

a partir de martes 1 de abril
precios excepcionales y sin competencia
visítenos sin compromiso

Clasificó La Paz en básquetbol

La Paz logró clasificación ra la fase final del próximo neo nacional de básquetbol - nes mayores- al haber minado a la representación Colquiri en dos partidos, ostados en el mencionado rito minero.

El representativo paceño, formado en su integridad nuevas figuras juveniles nuestro medio, logró dos ntos consecutivos por las merecidos frente a la cción de Colquiri.

El pasado sábado, en el mer cotejo. La Paz ganó por a 32.- Ayer en el partido de ancha los paceños vol- ron a imponerse esta vez 72 a 47.

Fue neta la superioridad equipo paceño frente a un al que osciló en forma nosa de hacer las cosas lo jor que podía, ante el manente aliento de su blico.

Los dos encuentros fueron ados en el principal Coliseo Colquiri que, en ambas has, presentó lleno com- to.

La delegación paceña re- nó anoche mismo a esta pital.

Alberto Requena Borda, sidente de la Asociación de squetbol de La Paz en visita esta redacción manifestó su radecimiento por el cordial no trato dispensado por los gentes de Colquiri, en ecial por Angel Chacon. a Paz se presentó a sus com- misos con los siguientes tadores: Hugo Barrero, rlos Medrano, José Pantoja, lfalo Santiesteban, Jorge ibalar, Miguel Achá, Hugo pez Videla, Carlos López, ngel Baldiviezo y Jaime ndez, Director técnico Abel varez.

Colquiri: Víctor Jiménez, rge Dávila, Virgilio scalante, Alfredo Vergara, rlos Barrenechea, Julio ores, Gualberto Durán, berto Huayllas, David ndoza y Felix Durán

SE FINAL

La fase final del nacional básquetbol varones ayores- se disputará en la idad de Tarija el próximo s.

De acuerdo a versiones ormales se sabe que a úl- mo momento Tarija habría icitado postergación de la al. Este temperamento se o a PRESENCIA- será chazado por varias presentaciones, especial- nte La Paz, en vista de que realizaron subidos gastos ra la conformación de los spectivos equipos selec- nados.

Juventus perdió contra Torino y está amenazado

Nápoli se colocó a sólo dos puntos

..ROMA, 30 (AP) - El poderoso Juventus, que encabeza las posiciones del campeonato italiano de fútbol, fue vencido hoy por su rival de ciudad Torino por 3-2 en un emocionante partido de la vigesimo cuarta fecha cuyo resultado reanima el interés de la afición.

Cuando faltan seis rondas Nápoli surge como una seria amenaza para Juventus al quedar con 32 puntos a sólo dos de diferencia en el segundo lugar, tras vencer hoy al visitante Milán por 2-0.

El campeón de la temporada anterior, Lazio de Roma, venció como visitante a Bologna por 2-1 en tanto que su rival regional Roma sólo pudo empatar 1-1 en la Ciudad Eterna con Cagliari. Roma y Lazio comparten el tercer lugar con 30 puntos.

El encuentro Torino-Juventus fue de trámite nervioso tanto en el campo de juego como en las graderías, donde simpatizantes de uno y otro equipo riñeron antes y después del partido. Un policía resultó herido.

Torino se puso en ventaja con un gol de penal ejecutado por el puntero Paolino Pulici. Su colega Roberto Bettega empató al recibir un pase de Pietro Anastasi. En el segundo período Pulici volvió a poner al frente a Torino y siete minutos antes del final el interior derecho Fabio Capello igualó nuevamente el marcador, pero cuatro minutos después el interior izquierdo Renato Zaccarelli obtuvo el gol del triunfo para Torino.

El centro delantero brasileño Sergio Clérici anotó el primer gol de Nápoli de penal a los 73 minutos y a los 77 aumentó el extremo izquierdo Giorgio Braglia.

El zaguero Giuseppe Wilson venció su propia valla para dar a Bologna una temprana ventaja sobre Lazio a los cuatro minutos. El centro delantero Giorgio Ghinaglia empató a los 10 y la zaga de Bologna retribuyó la "atención" de Wilson con un autogol a los 52 que dio la victoria a los romanos.

Roma se puso en ventaja sobre Cagliari con un gol del puntero Valerio Spadoni a los 21 minutos, y el centro delantero Sergio Gori empató a los 75.

El centro delantero Beppe Savoldi de Bologna encabeza la lista de goleadores con 15 puntos, seguido por Pulici con doce.

El partido del día, Torino-Juventus, tuvo un prólogo violento. El autobús que transportaba al cuadro juventino al estadio fue blanco de una lluvia de piedras lanzadas por fogosos seguidores del Torino. En otras refriegas un policía resultó herido.

Después en el campo la emoción corrió a raudales por lo incierto del resultado.

A los 24 minutos se registró el tiro penal de Pulici, a los 34 empalaba Bettega, a los 70 Pulici, haciéndolo todo él, pues al Torino por delante otra vez. Luego Capello, prácticamente solo, a los 83 minutos volvió a empatar, pero en un último esfuerzo y en pleno ataque del cuadro grana te Zaccarelli dio al "once del toro" dos puntos que pueden costar muy caro a Juventus.

Los jugadores de Juventus llevaban brazaletes negros como señal de luto por el fallecimiento del que fue gran zaguero Virgilio Rosetta, 32 veces internacional.

En una jornada de gran interés que da al campeonato los bríos que ya se iban faltando por la superioridad en el liderazgo de Juventus- un resultado demostró la crisis que aqueja a uno de los cuadros que dieron brillo no hace muchas temporadas al "calcio".

En la cancha de San Siro y ante poco más de 10.000 espectadores el otrora grande Internazionale perdió ante Cesena 1-0. Anotó el tanto vistante el extremo derecho Maurizio Orlandi a los 55.

Ascoli, un cuadro que parecía condenado al descenso, está haciendo una sensacional campaña. Hoy batió al colista Varese por 2-0 con goles de un nuevo astro del fútbol italiano, el número nueve Massimo Silva a los 62 y 69.

Fiorentina, de Florencia, conquistó dos puntos a costa de Lanerossi en partido jugado en Vicenza. El único tanto del partido lo anotó el puntero Domenico Caso a los 25 minutos.

El veterano Mario Maraschi a los 21 minutos y de penal dio a Sampdoria un triunfo mínimo sobre el favorito Ternana.

El domingo próximo verá el que quizás sea partido decisivo del torneo, el choque Juventus-Nápoli en Turín.

Aparte ese encuentro los demás son: Cesena-Lanerossi; Fiorentina-Roma; Lazio-Torino; Milán-Cagliari; Sampdoria-Ascoli; Ternana-Inter, y Varese-Bologna.

En tercera posición de goleadores figuran Chinaglia, Prati ambos con once, y Clérici con diez.

- CLASIFICO.-- Equipo de La Paz que ganando a Colquiri logró la clasificación para las finales del nacional de básquet, que se jugarán en la ciudad de Tarija. Es un equipo netamente juvenil, el que llevó la Asociación paceña a Colquiri.

Comenzó torneo de la A.F.O.

- ORURO, 30 (ESPECIAL).- Se inició hoy el torneo oficial de la AFO. En la jornada inicial, se registró el empate entre Itos y Oeste Petrolero a 4 goles por bando.

En el cotejo de primera hora, Litoral se impuso al "benajamin" Internacional por 2-1.

Zambrana a los 12', anotó el único tanto, del plantel perdedor, mientras Aripe 22' y Pierola (penal) marcaron en el segundo tiempo.

La primera fecha que se cumplió en el estadio "Jesús Bermudez" con la asistencia de 3 mil personas.

- SUCRE, 30 (ESPECIAL).-- Independiente Petrolero y Magisterio igualaron 2-2 en el cotejo central de la fecha cumplida por el certamen del presente año.

En el cotejo de primera hora, Policar goleó a Junin 4-2.

Los anotadores del triunfo "tricolor", fueron Portugal, (2), Camargo 57', Salomón 74' (penal), y Leaños a los 25' del segundo tiempo estructuraron el resultado final de este cotejo.

CHILENA DE ABELLO.-- El defensor de Always Ready Rechaza de "chilena" una carga de los ntes de Municipal. No gustó el partido preliminar jugado ayer en Miraflores.

- PARTIDO ENREDADO.-- Una vista del encuentro que empataron Municipal y Always . El desorden que se observa, es el que predominó en todo el desarrollo del encuentro. Ataque de Always, ante la defensa de los ediles.

Real Madrid rumbo al título de torneo español de fútbol

Ayer se impuso al Granada por 1 gol a 0

..MADRID, 30 (AP) - Real Madrid dio otro paso más hacia la consecución del campeonato nacional de liga de fútbol al vencer en casa a Granada 1-0 en la ronda 26 hoy.

Amancio, extremo derecho, anotó el gol en el minuto 28.

Esta nueva victoria sitúa al Real con 42 puntos, destacado al frente de la clasificación y con posibilidades de proclamarse campeón dentro de dos semanas, si suma en ellas victorias, cuando todavía quedan seis encuentros por disputarse para el final del campeonato.

Zaragoza mantuvo el segundo puesto, aunque con 11 puntos detrás del líder, al recibir y vencer a Betis de Sevilla 2-1. García Castany, interior derecho, en el primer minuto, y González, interior izquierdo, en el 24, anotaron por los locales, y Rogelio, delantero centro, en el 49 por Betis.

También sigue tercero en la tabla la Real Sociedad de San Sebastián que consiguió un meritorio empate 1-1 en Alicante frente al conjunto local. Hércules: Giuliano, medio derecho, en el 42 de penal anotó por Hércules, y Murillo, extremo derecho, en el 52 empató por la Real.

Málaga venció apuradamente en casa a Las Palmas 1-0, aunque la victoria le mantiene penúltimo en la clasificación y abocado al descenso a segunda división. El gol fue de Castronovo, interior izquierdo, en el minuto 47 de penal.

El colista Murcia también jugó en casa y venció a su rival de turno, Elche, 2-0, con goles de Cristo, extremo izquierdo, en el minuto 5 y Echecopar, interior izquierdo, en el 39.

Encuentros para el próximo domingo: Real Sociedad-Murcia, Elche-Real Madrid, Granada-Zaragoza, Betis-Athletic de Bilbao, Celta-Barcelona, Español-Málaga, Las Palmas-Gijón, Atlético de Madrid-Valencia, y Salamanca-Hércules.

Resultados de la vigésimo sexta fecha del campeonato español de fútbol de primera división:

Real Madrid 1, Granadad; Zaragoza 2, Betis de Sevilla 1; Atlético de Bilbao 3, Celta de Vigo 0; Barcelona 4, Español de Barcelona 1; Málaga 1, Las Palmas 0; Gijón 2, Atlético de Madrid 2; Hércules de Alicante 1, Real Sociedad de San Sebastián 1.

Real Madrid encabeza las posiciones con 42 puntos seguido por Zaragoza con 31 y Real Sociedad 28.

Checoslovaquia ganó a Portugal

CANNES, FRANCIA, MAR 30 (AFP).- Checoslovaquia venció a Portugal tres a uno en el encuentro por el tercer puesto del torneo juvenil de fútbol de Cannes, jugado hoy.

Los goles fueron marcados, para Checoslovaquia, por Topercer, en el minuto 26, Chilepek (52) y Nemec) 60 y 1, Real Sociedad de San Sebastián 1.

Los goles fueron marcados, para Checoslovaquia, por Topercer, en el minuto 26, Chilepek (52) y Nemec) 60 y 1, Real Sociedad de San Sebastián 1.

AVISO PERMANENTE
Deudores a PRESENCIA

Se insinúa a las instituciones y personas que aparecen en la presente lista de deudores, apersonarse por nuestras oficinas a objeto de cancelar sus cuentas:

José Bilbao la Vieja (Hotel Coroico)
Dirección Nacional de Ferrocarriles
Comité de Acción Paceña
Sr. Abel Domínguez Ascarrunz
Sr. Mario Roncal
Sr. Alberto del Carpio
Inboltex
Tibor Téllez (Círculo Peruano)
Empresa Nacional de Televisión
Aerolíneas Peruanas (APSA)
Panorama Boliviano (Sr. José M. Rodríguez)
Club 21
Movimiento Nacionalista Revolucionario
Radio Illimani
Peletería Santiago
Frente Popular Nacionalista
Carlos Arce Zabaleta
Zaida Barrón
CO.IN.CO.
Confederación Pro-Defensa Nacional
Comité de Defensa de Excombatientes.
Comercial Loayza
René Dávila Morales
Hogares Bolivianos
Instituto Brasilia
Instituto Boliviano del Café
Inter Public
Inti Punko S.R.L.
José Jiménes
Tito Landa
La Protectora
Radio El Cóndor
Radio Universo
Sociedad Industrial Tecno Eléctrica
Sergio Destrepo Publicidad
Vector Ingeniería e Ind. Boliviana
Varlazcó

SANTA CRUZ

Alcaldía Municipal de Montero
SUTEX, Sr. Carlos Terceros Banzer
Federación Deptal. Beneméritos de la Guerra del Chaco

COCHABAMBA

Plasticolor Ltda.
Federación de Empresarios Privados

ORURO

Honorable ALCALDIA MUNICIPAL
RODDY SAPIENCIA

La Paz, 3 de octubre de 1974

PROYECTO DE ELECTRIFICACION RURAL COCHABAMBA
SANTA CRUZ-FASE I
(FINANCIADO POR A.I.D.)

El Gobierno de Bolivia, como prestatario, a través de la Empresa Nacional de Electricidad S.A., designada Administradora del Proyecto, en coordinación con la Cooperativa Rural de Electrificación Ltda. (CRE) y la Empresa de Luz y Fuerza Eléctrica Cochabamba. S.A., los propietarios del Proyecto, invita a las empresas Constructoras a presentar sus antecedentes para su consideración como proponentes calificados para el Proyecto de Electrificación Rural en los Departamentos de Santa Cruz y Cochabamba, Bolivia.

Se requerirán servicios de construcción para dos subproyectos separados, sea bajo uno o más contratos. A continuación se dan detalles de cada sub - proyecto.

1. Sub - proyecto Santa Cruz, propiedad de la Cooperativa Rural de Electrificación, Ltda. (CRE).

El área del sub - proyecto se halla entre el río Yapacani el oeste, Rincón de Palometas al norte, el río Grande o Guapay al este, y la Angostura al sur. Se incluyen en el sub proyecto la provisión de algunos materiales y la construcción de lo siguiente:

4.6	Km. de línea de transmisión en 69 KV.
815.9	Km. de líneas monofásicas y trifásicas de distribución rural en 14.4/24.9 KV.
111.4	Km. de líneas trifásicas de distribución urbana en 10 KV.
120	Km. de instalación de conductor neutro en líneas existentes.
11.000	KVA en transformadores de 10 KV - 220/380 V (solamente montaje)
19.000	KVA en transformadores de 14.4 KV/220 V. (solamente montaje)
40	Reconectadores en aceite
135	Seccionadores - fusible
582.1	Km. de líneas secundarias de 220/380 V.
14.000	Acometidas de servicio e instalaciones interiores
2.250	Unidades de alumbrado público

Una subestación rural de 5 MVA,10 KV - 14.4/24.9 KV
Dos subestaciones urbanas de 5 MVA, 69 KV-10 KV
Modificaciones en cuatro subestaciones de reducción y maniobra existentes.

Los transformadores de distribución, transformadores de potencia, equipo de maniobra en cubículos (metal clad), postes, aisladores y conductores aéreos serán provistos por CRE. Los demás materiales de líneas y subestaciones y la totalidad de los servicios de construcción serán incluidos en la Convocatoria a Propuestas.

2. Sub - proyecto Cochabamba, de propiedad de la Empresa de Luz y Fuerza Eléctrica Cochabamba S.A. (ELFEC)

El área del sub - proyecto se halla en los valles alto, central y bajo, situados al este, oeste y sur de la ciudad de Cochabamba. Se incluyen en el sub - proyecto la provisión de algunos materiales y la construcción de lo siguiente:

374	Km. de líneas monofásicas y trifásicas de distribución rural en 14.4/24.9 KV.
8	Km. de cambio de conductor en líneas existentes
97	Km. de instalación del conductor neutro en líneas existentes.
4.940	KVA en transformadores de 14.4 KV/220 V (solamente montaje).
19	Reconectadores en aceite
123	Seccionadores - fusible
543	Km. de líneas secundarias de 220/380 V
9.900	Acometidas de servicio

Modificaciones en dos subestaciones existentes.
Reemplazo de 3.140 aisladores y ataduras.

Los transformadores de distribución, transformadores de potencia, postes, aisladores y conductores aéreos, serán provistos por ELFEC. Los demás materiales de líneas y subestaciones y la totalidad de los servicios de construcción serán incluidos en la Convocatoria a Propuestas.

El contrato es financiado en parte a través de un empréstito de A.I.D. (Agency for International Development; empréstito número 511 - LT - 046) De acuerdo con las condiciones del Convenio de Préstamo con A.I.D., todos los materiales y servicios relacionados con los mismos, comprendidos en la presente Convocatoria Pública deberán tener su fuente y origen en los Estados Unidos de Norteamérica o "países seleccionados del mundo libre" según el Código Geográfico 941 de A.I.D. incluyendo la República de Bolivia.

Los pagos por bienes y servicios con fuente y origen en la República de Bolivia serán efectuados en pesos Bolivianos. Los pagos por bienes y servicios con origen en otros países serán efectuados en dólares americanos.

El cuestionario de calificación puede ser obtenido en alguna de las direcciones siguientes: 1) Gerente General, Empresa Nacional de Electricidad S.A. Casilla N° 565, Cochabamba - Bolivia 2) Gerente General, Cooperativa Rural de Electrificación Ltda. Casilla N° 1310 Santa Cruz - Bolivia 3) Gerente General, Empresa de Luz y Fuerza Eléctrica Cochabamba S.A., Casilla N° 89 Cochabamba - Bolivia 4) Oficina de Stanley Consultants. Inc. Division Internacional, Edificio Stanley, Muscatine - Iowa 52761 5) Stanley Consultants. Inc., Suite 707 Preuaer Building, 1725 Eye Street N.W., Washington, D.C. 20006. El cuestionario de precalificación deberá ser llenado y devuelto hasta el día 2 de Mayo de 1975, en horas de oficina a nombre de ELFEC y CRE c/o Empresa Nacional de Electricidad, S.A.; Casilla N° 565. Cochabamba - Bolivia o en las oficinas de Stanley Consultants en Muscatine a la dirección antes indicada. Los sobres conteniendo la información solicitada deberán marcarse claramente "BOLIVIA - electrificacion rural".

Los documentos de licitación a las firmas precalificadas estarán a disposición de las mismas a comienzos del mes de Julio de 1975. La fecha final de recepción de las propuestas está tentativamente programada para Septiembre de 1975 y la construcción comenzaría inmediatamente después y tendrá una duración de aproximadamente diez y seis meses.

Se entregarán Documentos de Licitación solamente a Firmas precalificadas y asimismo se aceptarán propuestas solamente de dichas Firmas. Se calificará la experiencia de la Firma en si más bien que la experiencia de las personas que la componen. No estará habilitada para presentar propuestas individualmente o en consorcio, ni para participar como subcontratista o de otro modo, ninguna firma incluida en la lista de proponentes suspendidos, excluidos o inelegibles que mantiene A.I.D.

Cochabamba 26 de Marzo de 1975

Guia Profesional

Médicos

DR. GUILLERMO SUAREZ TEJADA
CIRUJANO UROLOGO
Atiende enfermedades de riñones, próstata, vejiga, males masculinos, venéreas. Consultorio: Mercado 96, Yanacocha Edif. Almaraz piso Atención horas 18 a 20

DR. ALBERTO MARIACA
MEDICO CIRUJANO
Medicina interna. Esp. troenterologia, estómago, stinos, apéndice, hígado, uda biliar, páncreas, etc. stornos de la nutrición. Consultorio Plaza zuela 3er. piso (Edificio ma) Altos O.K. de horas 14 a

Teléfonos: Consultorio 20857 Domicilio 23832.

DR. ANIBAL RIVERO DELFIN
MEDICO DE NIÑOS
Especializado en Londres, tiago de Chile, U.S.A. Consultorio: Av. 16 de Julio . Edif. Sobima, 3er. piso. fono 35742 Domicilio: Urbanización Miguel J. 26 - Teléfono 83629. lla 3601.

A. RUTH MALDONADO BALLON
GINECOLOGIA OBSTETRICIA
gia Tumores mamarios, horragias. Esterilidad, os vaginales anormales. natal. Partos. Planificación iliar. CONSULTORIO: Mariscal Cruz 1322. Teléfono 50040 s 13.30 - 17.00 Domicilio mo 54064.

DR. FABIO PRADO BARRIENTOS
ENFERMEDADES DE PIEL
Hospitales de Buenos Aires- San Pablo-Santiago de Chile. Eczemas - Alergias - Tiñas - Acné. Consultorio Edificio Castilla 2do. piso, oficina 201 (Loayza 250) Teléfono 56641. Tardes.

TRAUMATOLOGO ORTOPEDISTA
ESPECIALIZACION: BRASIL EUROPA.
Dr. CARLOS MUSOZ A.
Atiende niños y adultos.
Fracturas-Rayos X- Deformidades columna, manos.- Cicatrices.
CONSULTORIO. Ayacucho 208, quinto piso de 14-19 horas. Sábados en la mañana, teléfonos 52265 domicilio 43075 - 20461.

DR. FELIX DELGADO M. GASTROENTEROLOGO
Especializado en Buenos Aires- Argentina.
Enfermedades del esófago, estómago, intestinos, hígado, vesicula, vias biliares, páncreas, nutrición.
Consultorio: Edif. Petrolero, Av. 16 de Julio 1616, segundo piso. Teléfono Consultorio: 50461 - 53331 Teléfono Domicilio: 52673 - 29948. Favor reservar hora.

DR. LUIS SEA MEDICINA INTERNA
Broncopulmonares, Tuiercolosis, gastrointestinales, Venéreas en todas sus formas. Consultorio y domicilio. Evaristo Valle 157 teléfono 42465. Atención de 3 a 7.

Dr. JOSE FARFAN CARRASCO
Médico Instituto Nacional de Tórax. Especialización Brasil-Argentina. Atiende enfermedades del corazón. Electrocardiografía.

Laboratorios

Dr. EDUARDO CAMACHO MUÑOZ
MEDICO MICROBIOLOGO LABORATORISTA
Análisis completos de SANGRE, ORINA, HECES, BILIS, JUGO GASTRICO, LCR.
Estudio microbiológico: cultivos, antibiogramas en SECRECIONES GENITALES, EXUDADOS, TRASUDADOS, etc.
Diagnóstico serológico en: CHAGAS, VENEREAS, FEBRILES, VENEREAS. DIAGNOSTICO PRECOZ inmediato DEL EMBARAZO.
Plaza San Francisco 893 1er. piso OL. 1 Telf. 41397 Dom. 65452. Atención hasta hs. 20.

Notarios

GUALBERTO RODRIGUEZ
NOTARIO DE FE PUBLICA
Asuntos del ramo, escrituras protocolizaciones, testamentos, protestos, poderes, legalizaciones, apertura de libros, etc. SERIEDAD PUNTUALIDAD, EFICIENCIA. Dirección Mercado N°. 1078 Frente a Casa Grace. Tel. 22401. Dom. 26072.

INSTITUTO MATEMATICO I M LA PAZ - BOLIVIA AL SERVICIO DE LA JUVENTUD ESTUDIOSA DEL PAIS

CURSOS VESTIBULARES

EN EL INSTITUTO MATEMATICO-INICIO: ABRIL 2
PREPARACION PARA INGRESO A LA UNIVERSIDAD
TURNOS DIURNOS Y VESPERTINOS-PLAZAS LIMITADAS
Informes e inscripciones: Av. Mcal. Santa Cruz 1295-2do. piso (esq. Colon) Telf. 63617

este bebé necesita
NENE-DENT
Para la dentición del bebé

PRESENCIA
Deportes

La Paz, Bolivia, lunes 31 de marzo de 1975.

este bebé usa
NENE-DENT
Para la dentición del bebé

Síntesis de la jornada

- Estadio "Hernando Siles", Domingo 30 de Marzo de 1975, Segunda fecha del Campeonato Paceño de Fútbol. Recaudación de $b. 83.280 pesos bolivianos por la venta de 5.812 entradas.

MUNICIPAL 1

ALWAYS READY 1

Arbitro: Wilfredo Mendoza. Jueces de Linea: A. Quinteros y R. Medina.

CALIFICACION: 3, malo. MEJORES VALORES: Blanco y Cornejo
ACTUACION DEL JUEZ: Mala.

THE STRONGEST 3

LITORAL 0

JUEZ: Javier Rivero. Linesmmen: Arturo Orlubé y Hugo Rocha.

The Strongest (3).- Luis Galarza; Victor Barrientos, Luis Llendo, Mario Argandoña, Hernán Cortez, Jorge Jaime Jiménez; José Herrera, Mario César Tarifolay, Adolfo Arenas, Ismael Revollo, y Juan Farías. Alternaron: Juan Peña, Ricardo Fontana, Benjamín Robles.

LITORAL (0).- Jaime Pradel; José García, Agustín Mercado, Daniel Portocarrero,Nelson Mercado, Carlos Alvarado, Carlos Zalles, Héctor Vásquez, Florencio Alvarez, Tito Vargas y David Amacho. Alternaron; Marcelo Ayala, Elmer Pardo.

GOLES: Mario César Tarifolay 42' del primer tiempo, Victor Barrientos, 29', y Arenas 43' del segundo tiempo.
CALIFICACION: 1, regular

MEJORES VALORES: Herrera y Pradel

ACTUACION DEL JUEZ: Buena.

- GOL DE BARRIENTOS.--El violento disparo de Barrientos ha vencido la resistencia del arquero Pradel, y la pelota llega a las redes. Fue un remate de 40 metros que significó el segundo tanto de los aurinegros frente a Litoral.

Fácil triunfo aurinegro frente a Litoral por 3-

Tricolores ofrecieron resistencia al comienzo

..The Strongest debutó en el campeonato oficial de 1975, superando claramente a Litoral por 3 a 0, con goles de Tarifolay a los 42 del primer tiempo, Barrientos a los 29 de la segunda etapa, y Arenas a los 43 de la misma fracción.

Los aurinegros fueron netamente superiores, y Litoral ofreció resistencia sólo en la primera parte del encuentro, porque en la fase complementaria el equipo vencedor pasó a prevalecer ampliamente pese a los cambios introducidos en la alineación del plantel.

Litoral sigue mostrando fútbol de pases demasiados laterales y sin ninguna profundidad. A The Strongest le costó quebrar la tenaz resistencia que opuso el equipo tricolor en la primera parte del cotejo, sobre todo porque las llegadas al área fueron escasas. Sólo tres situaciones favorables a los guadalmegros en esa primera etapa, contra ninguna de Litoral, expresan claramente la diferencia de acción entre uno y otro rival. El gol primero llegó por un desborde de Arena por la punta derecha que levantó centro para Farías, cuyo cabezazo a los pies de Tarifolay, determinó el disparo violento del delantero para anotar el gol.

La fisonomía varió en la etapa complementaria. The Strongest jugó con más ductilidad para abrir a la defensa rival, y dominó el encuentro casi a voluntad. A los 29 un impresionante disparo de Barrientos desde 40 metros originó el segundo tanto, y a los 43 una entrada de Arenas con golpe de cabeza determinó el tercero con que terminó el match.

Pese a no actuar con su elenco titular, The Strongest se dio modos para superar con claridad a un adversario que continúa con la misma falencia ofensiva del año pasado. Un encuentro que no llegó a conformar a los aficionados, por cuanto las acciones fueron monótonas y con pocas situaciones emotivas frente a las vallas. Por eso la calificación es apenas de 1, regular. Las mejores valores fueron: Herrera en The Strongest y Pradel en Litoral. La actuación del juez Rivero fue buena.

En The Strongest hay que destacar además la labor cumplida por Arenas el juvenil puntero derecho cruceño que realizó una buena actuación y podría ser la solución para el equipo en la punta derecha.

Litoral tiene que mejorar cien por ciento su producción, porque de lo contrario tendrá muchos problemas en el torneo recién iniciado. Por su parte The Strongest, volverá a ser animador del torneo, de acuerdo a lo observado ayer, porque tiene un plantel completo de jugadores, para llenar incluso ausencias importantes.

Posiciones en Primera "A"

..EQUIPOS	Pj	Pg	Pe	Pp	Gf	Gc	P
1º.-31 de Octubre	2	2	0	0	7	2	
2º.-Municipal	2	1	1	0	2	1	
3º.-Bolivar	1	1	0	0	3	1	
3º.-Real. Santa Cruz	1	1	0	0	2	0	
3º.-The Strongest	1	1	0	0	3	0	
3º.-Always Ready	2	0	2	0	4	4	
7º.-Chaco Petrolero	2	0	1	1	4	6	
8º.-Figaro	1	0	1	0	0	2	
8º.-Litoral	2	0	0	2	1	5	
8º.-Ferroviario	2	0	0	2	1	6	

Tercera Fecha: Chaco-Litoral, The Strongest-Always Ready, Mariscal Santa Cruz-31 de Octubre y Figaro con Bolivar.

Empataron Municipal y Always en mal cotejo

En un encuentro de bajo nivel técnico, empataron 1 a 1 los equipos de Municipal y Always Ready, en el preliminar de la jornada futbolística de ayer.

Fue uno de los cotejos más bajos de las fechas cumplidas hasta ahora, con enredo permanente en la acción, y con muy pocas situaciones capaces de lograr el interés del público que fue a Miraflores.

La primera etapa terminó sin apertura de marcador, con una superioridad absoluta de las defensas sobre las delanteras y con monotonía en las acciones. El juego de medio campo prevaleció, y de ese modo los delanteros fueron incapaces de llegar con claridad a las zonas de peligro.

Algo mejoró el nivel de juego en la segunda etapa, pero no lo suficiente para determinar una superación del aspecto técnico. Por eso los aficionados siguieron con evidente desinterés el match. Los dos goles fueron acciones que no contaron con la coordinación necesaria, de modo que se produjeron en jugadas aisladas. El de Municipal por un penal concretado por Montoya tras un foul dentro del area a Linares. El de Always Ready, por un remate de Bracamonte en una enmarañada acción frente a la valla de Torrez, tras fallar este una contención. Dos goles que respondieron a la forma en que se jugó el encuentro.

El empate, más que premio, es un castigo para los dos protagonistas del espectáculo, por lo mal que se comportaron en los 90 minutos de juego.

En muchos pasajes, el fch se tornó violento ante pasividad del juez Wilfr Mendoza que cumplió una n actuación.

La calificación del cotej de 3, es decir malo. Los mej valores fueron Blanco y C nejo. La actuación del J Mendoza fue mala.

Los dos equipos tendrán superarse mucho en proximas presentacion porque con lo visto ayer, es poco lo que conforman ha ahora.

Wilsterman llegará a La Paz, rumbo a Chile

..COCHABAMBA, 30 (PRESENCIA).-- Por Carlos Dalence L. Corresponsal.- Viaja mañana a La Paz, rumbo a la ciudad de Santiago de Chile, la delegación de Wilsterman que jugará el 1º y el 4 de Abril en los estadios Nacional y Concepción, por la Copa "Libertadores de América", frente a Unión Española y Huachipato, respectivamente.

DELEGACION

La delegación de Wilsterman estará a las 11 horas en El Alto y luego tomará el avión de Iberia quela llevará a Santiago de Chile.Preside la delegación el Sr. Alfredo Salazar; Delegado, Luis Polo Rico; Médico, Dr. Edmundo Zabalaga. Periodista del CPDB. Cochabamba, Carlos Dalence de Radio Centro; Director Técnico, Reynaldo Parraga, Preparador Físico, José Maldonado. JUGADORES: René Bilbao, José Issa, Wilson del Llano, Victor E. Villalón, Horacio Awad, Ramón Ovando, José Torrico, Juan Carlos Sanchez, Freddy Vargas, Limber Cabrera Rivero, Heraldo Da Costa, Limber Cabrera Busec, Mario F. Rios, Milton Joana, Miguel Angel Sossa, y Hugo Pérez.

El plantel "rojo" será alojado en el hotel "Conquistador" y es muy posible que a poco de llegar haga una visita al estadio Nacional a fin de poder interiorizarse del estado del césped.

Fischer mantiene plan de no defender título

..MANILA, 30 (AP) - Dos días antes del plazo final para la inscripción, un directivo de la Federación Internacional de Ajedrez (FIDE) afirmó hoy que el norteamericano Robert "Bobby" Fischer permanece firme en su negativa a defender su título mundial a menos que se modifiquen las reglas.

Fischer y el retador soviético Anatoly Karpov tienen hasta el martes próximo para manifestar su disposición a jugar la serie por el campeonato mundial que debe comenzar el primero de junio en Manila, con cinco millones de dólares en premios.

Florencio Campomanes, vicepresidente filipino de la FIDE, dijo hoy que Fischer considera que las reglamentaciones actuales dan al relador "enorme ventaja" y que no jugará en esas condiciones.

Un congreso extraordinario de la FIDE en Holanda aceptó la demanda de Fischer de que se conceda la victoria al primer jugador que totalice diez victorias, pero rechazó otra exigencia que habría permitido que Fischer retuviese el título en el caso de que ambos ajedrecistas hubiesen igualado 9-9.

Las reglas de la FIDE disponen que si el marcador está igualado en 36 partidas, la serie se declarará empatada y el campeón retendrá su título, explicó Campomanes. Dijo que Fischer "tendría una ventaja de 70 a 90 por ciento para retener su título de acuerdo con las reglamentaciones de la FIDE".

Dijo que Fischer simplemente tendría que forzar tablas una vez que se encontrase en ventaja.

La delegación soviética aparentemente no advirtió ese detalle durante el congreso extraordinario de la FIDE, añadió Campomanes.

Campomanes, dijo que mantuvo una prolongada conversación con Fischer en la residencia del campeón en Pasadena, California, y halló que "está en perfectas condiciones físicas y emocionales. Está dispuestó a jugar pero sólo bajo sus condiciones".

El directivo filipino, que acaba de regresar de California, dijo que "no traté de convencerlo para que juegue bajo las reglas convenidas en el congreso de la FIDE. Sólo debatimos los pro y contra de las reglamentaciones".

J. Nápoles retuvo su título, box

ACAPULCO, MEXICO, 30 (AP).- El campeón Welter José "Mantequilla" Nápoles retuvo anoche su título por "decisión técnica" del Consejo Mundial de Boxeo tras ser defenido en el duodécimo salto su combate con el méxiconorteamericano Armando Muñiz.

La decisión del CMB, que equivalió a la descalificación de Muñiz por aplicar dos cabezazos, fue protestada por una parte del público en el centro de convenciones de este puerto, donde grupos de insconformes se enfrascaron en riñas con simpatizantes del campeón.

- DELANTEROS TRICOLORES.-- Tito Vargas y Alvarez, delanteros de Litoral que ayer jugaron si penetración frente a la defensa del campeón nacional. Litoral sigue sin encontrar la ruta del are

Padez ganó el "Slalom Gigante" en Chacaltaya

Hernando Padez se adjudicó el "Slalom Gigante" con el tiempo de 42"8/10 que organizó ayer el Club Andino Boliviano con mucho éxito en las pistas de Chacaltaya.

La competencia se llevó a cabo con un buen tiempo y con la participación de 35 competidores.

RESULTADOS

El Presidente del Club Andino Boliviano, Ernesto Pereira dió la información parcial de los resultados, en vista que algunas movilidades quedaron bloqueadas por las malas condiciones a su retorno a la ciudad.

1º Hernando Padez con 42"8/10. 2º Clemens Killman, con 43"5/10. 3º Manuel Aramayo, juvenil valor que cumplió una buena faena.

Padez ganó una hermosa copa donada por la firma aérea Iberia, que fue entregada por su representante.

Invitados especiales como el embajador francés acreditado ante nuestro país, presenciaron la jornada que se desarrolló con mucho éxito

River mantuvo invicto en certamen argentino

..BUENOS AIRES, 30 (AP) - River Plate mantuvo hoy su invicto al lograr un difícil empate 1-1 ante Gimnasia y Esgrima de La Plata por la décimoprimera fecha del torneo metropolitano de fútbol.

Con este empate como visitante, River es el único puntero del torneo, con 20 puntos, aunque está acosado por Unión de Santa Fe con 18. Unión ganó hoy 1-0 a Argentinos Juniors.

Pedro González abrió el marcador para River y empató Tufino para Gimnasia. Ambos goles fueron logrados en el primer tiempo. El conjunto millonario no puede vencer en cancha de Gimnasia desde 1968.

En el clásico de la jornada San Lorenzo y Racing empataron 1-1. El cotejo fue de ardua trámite pero de escaso relieve técnico.

Por su parte, el recientemente ascendido, Temperley, empató 0-0 con Estudiantes de La Plata. Temperley jugó más agresivo que su rival pero le faltó fortuna en la zona de definición.

Boca Juniors se reencontró con la senda de la victoria al batir a Velez Sarsfield 5-1. El peruano Ballesti marcó uno de los goles y demostró su peligrosidad en forma permanente.

En Rosario, Newell's Old Boys, de local, cayó ante Colón de Santa Fe por 1-0, en tanto que igual resultado logró Atlanta ante Chacarita.

Con gol del mediocampista Sacardi, Ferrocarril Oeste mantiene su tercera posición ya que batió a Rosario Central 1-0.

Independiente empató 1-1 con Banfield. Para Independiente anotó el peruano Percy Rojas, quien ya ha logrado cinco tantos en lo que va del torneo.

La sorpresa de la jornada la dio el modesto All Boys que batió a Huracán 4-2.

BUENOS AIRES, 30 (AP) - Resultados finales de la décimoprimera fecha del campeonato metropolitano de fútbol disputada hoy:

Unión de Santa Fe 1, Argentinos Juniors 0; San Lorenzo 1, Racing Club 1; Temperley 0, Estudiantes de La Plata 0; Boca Juniors 5, Velez Sarsfield 1; Newell's Old Boys 0, Colón de Santa Fe 1; Atlanta 1, Chacarita Juniors 0; Ferrocarril Oeste 1, Rosario Central 0; Gimnasia y Esgrima de La Plata 1, River Plate 1; Independiente 1, Banfield 1; Ally Boys 4, Huracán 2.

Disputadas 11 fechas, la tabla de posiciones es la siguiente:

River Plate 20 puntos, Unión de Santa Fe 18, Ferrocarril Oeste 17, Independiente 14, Estudiantes 14, Huracán 12, Gimnasia y Esgrima 12, Racing Club 12, Colón de Santa Fe 12, Newell's Old Boys 10, Argentinos Juniors 10, Chacarita Juniors 10, Boca Juniors 10, Rosario Central 9, All Boys 9, San Lorenzo 7, Banfield 7, Temperley 6, Velez Sarsfield 5, Atlanta 5.

Goleadores: 11 Horacio Scota (San Lorenzo), 8 Néstor Scota (Racing) y Taverna (Banfield), 7 Morefe (River) y Mastrángelo (Unión).

-GOL DE TARITOLAY.-- A los 42 minutos de la primera etapa, un pase de Farías con golpe de cabeza, permitió un violento remate de Tarifolay que decretó la apertura del marcador. Pradel vencido. Mercado reclamando a sus compañeros, y Tarifolay gritando su gol.

Víctor Galíndez prometió "matar" a su rival Fourie

- JOHANNESBURGO, marzo 30 (AFP).- El boxeador argentino Víctor Galíndez, campeón mundial de los medianos pesados (versión WBA) prometió "matar" al retador sudafricano Pierre Fourie en un combate por el título el cinco de abril aquí, reveló la prensa sudafricana hoy.

Algunos diarios, sin embargo, creían que el científico boxeador sudafricano tenía muchas posibilidades de arrebatar la corona a Galíndez, en su tercera tentativa mundialista.

Los pronósticos de victoria favorables a Fourie fueron hechos al día siguiente de la aceptación por los organizadores del combate; Tito Lectoure (argentino) y Maurice Toweel (sudafricano) relativos a la designación del árbitro y los jurados.

El árbitro será un "neutral", el portorriqueño Waldemar Schmidt, y los jurados un surafricano, un argentino y un norteamericano.

El diferendo que opuso la semana última a los argentinos y a la Federación Surafricana de Boxeo acerca de esas designaciones dejó en el paladar de los sudamericanos un extraño gusto de derrota, según los diarios.

Galíndez "el animal", repite incesantemente entre dos sesiones de entrenamiento que "matará a Fourie".

Su empresario, Tito Lecto no parecía en cambio tene todas consigo.

El combate del sáb próximo será una lucha entre gladiador y un científico, e un "pegador y un experto ring", sostienen los diarios.

Para ellos, el gladiador es turalmente Galíndez y el bilidoso, Fourie.

"La habilidad y la ciencia Fourie deben imponerse a fuerza bruta", opinó hoy comentarista deportivo Sunday Express, aquí.

Chile -Sudáfrica en copa "Davis"

SANTIAGO DE CHILE, 30 (AP).-Chile, vencedor de la zona sudamericana de la copa "Davis" de tenis, enfrentará a Sudáfrica si ese país es declarado ganador de la rueda norteamericana dice hoy el diario "La Tercera de la Hora".

Sudáfrica debía jugar con México y con finales de la rueda norteamericana. Los dos países latinoamericanos dijeron, sin embargo, que no jugarán con los africanos como protesta por su política segregacionista.

"La Tercera de la Hora" dice hoy que el presidente de la Federación Chilena de Tenis, Hernán Basagoitia, declaró que Chile enfrentará a Sudáfrica en Santiago los días 6,7 y 8 de mayo.

Falleció un ex futbolista

ROMA, 30 (AP).- El que fue gran zaguero de Juventus de Turín y del seleccionado italiano Virginio Rosetta falleció el sábado a los 73 años.

Fue 52 veces internacional y formó parte del famoso grupo defensivo de la "squadra azzurra" Combi, Rosetta y Caligaris.

-RECHAZA MERCADO.-- Uno de los tantos avances del equipo stronguista es rechazado p Mercado, mientras Jiménez y Revollo aparecen a la expectativa. The Strongest fue muy superior a rival.